



Instituto Universitario
de Opinión Pública

2025

La población salvadoreña opina sobre el año 2025

Estabilidad en la seguridad versus fragilidad en la economía

Con la seguridad en primer plano, 8 de cada 10 personas perciben que la delincuencia disminuyó en 2025, consolidando la seguridad como el principal logro del año.

El tema de la economía se halla en tensión, con 9 de cada 10 personas que consideran que el costo de la vida aumentó o se mantuvo igual, reflejando un fuerte malestar económico.

El presidente, el gobierno central y las fuerzas de seguridad concentran los mayores niveles de confianza ciudadana, mientras que los partidos políticos y la Asamblea Legislativa se encuentran entre los registros más bajos.

A pesar de las dificultades económicas, 7 de cada 10 personas dicen ver el 2026 con esperanza, mostrando un predominio de expectativas positivas.

FICHA TÉCNICA

Institución responsable: Iudop - UCA.

Encuestas válidas: 1,268.

Tipo de muestreo: Diseño muestral polietápico estratificado por cuotas, que garantiza representatividad nacional en áreas urbanas y rurales. La muestra se distribuye por departamento, sexo y grupos de edad, siguiendo el principio de probabilidad proporcional al tamaño (PPT), con base en la estructura poblacional oficial.

Error muestral: $\pm 2.75\%$.

Nivel de confianza: 95%.

Forma de realización:

Entrevista personal mediante visita a la vivienda de los encuestados.

Fecha de realización: Del 2 al 13 de diciembre de 2025.

Redacción y análisis: Iliana Álvarez, directora del Iudop.

Revisión y aportes al boletín: Karla Rodríguez, Hazel Herrera, Blenda Mónico, Francisco Carbajal y Carmen Guevara.

Diagramación: Waldir Lázaro.

INTRODUCCIÓN

El Instituto Universitario de Opinión Pública de la UCA (Iudop) presenta los resultados de la más reciente encuesta nacional realizada al cierre del año 2025. Este estudio busca ofrecer una radiografía amplia y confiable sobre las percepciones ciudadanas en torno a la situación del país y de las familias, la seguridad, la confianza en las instituciones y diversos temas de coyuntura.

La encuesta refleja las valoraciones de la población salvadoreña frente a los principales logros y problemas del año, así como sus expectativas para el futuro inmediato. Con ello, se pretende contribuir al debate público y a la comprensión de las dinámicas sociales que marcan el rumbo del país.

Más allá de los datos, este boletín invita a leer las opiniones de la ciudadanía como un insumo fundamental para la formulación de políticas y para el análisis académico, recordando que la opinión de la población es un componente esencial en la construcción de democracia y bienestar.

¿Qué opina la población salvadoreña sobre los temas clave del país en 2025?

1. Sobre la situación del país

Al evaluar lo mejor y lo peor ocurrido en 2025, la población mantiene una postura clara en cuanto a que la seguridad es percibida como el principal logro, mientras la economía se reconoce como el mayor problema. En El Salvador, el 62.7% de las personas señaló la seguridad como el aspecto más positivo del año, en contraste con el 44.9% que identificó la economía, el alto costo de la vida y el desempleo como los principales fracasos.

Figura 1.
¿Qué es lo mejor que está sucediendo actualmente en El Salvador?



Figura 2.
Principal problema que enfrenta actualmente El Salvador



*Para ampliar, consultar documento de Resultados generales

En cuanto a preocupaciones específicas, el 63.8% considera que el costo de la vida aumentó en 2025 y un 28.4% cree que se mantuvo igual, esto significa que 9 de cada 10 personas perciben un estancamiento o un deterioro económico. Una percepción similar se observa respecto al desempleo, donde 8 de cada 10 personas opinan que este se incrementó o no varió durante el año.

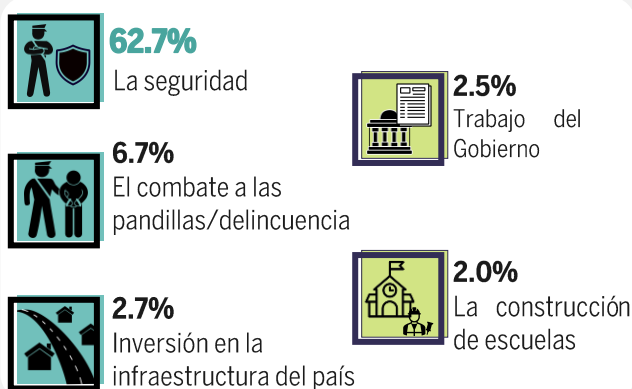
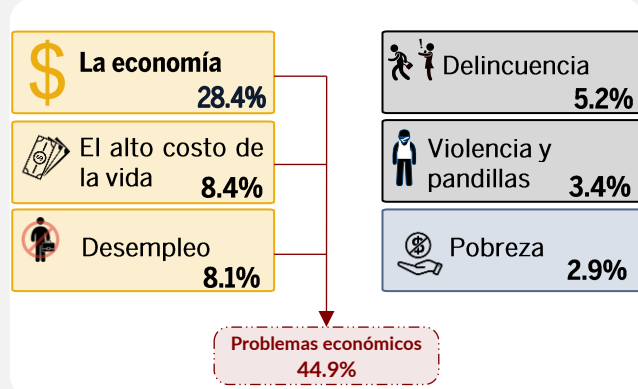
Gráfico 1.
En 2025, ¿considera que el costo de la vida aumentó, disminuyó o siguió igual?



Figura 3.
En su opinión, ¿en el 2025 el desempleo aumentó, disminuyó o siguió igual?



Como medida de alivio económico, en junio de 2025 entró en vigor un incremento del 12% en el salario mínimo. Sin embargo, hacia finales de año, la opinión pública se mostró dividida sobre este incremento: el 54.6% que lo consideró poco o nada beneficioso, mientras el 42.4% lo valoró como positivo en alguna medida.

Gráfico 2.
En junio del presente año el salario mínimo tuvo un aumento del 12%. En su opinión, ¿qué tanto ha beneficiado a la población este incremento: mucho, algo, poco o nada?

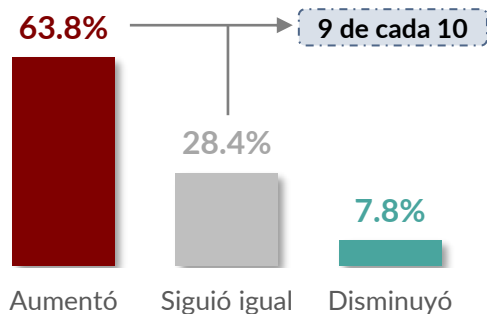
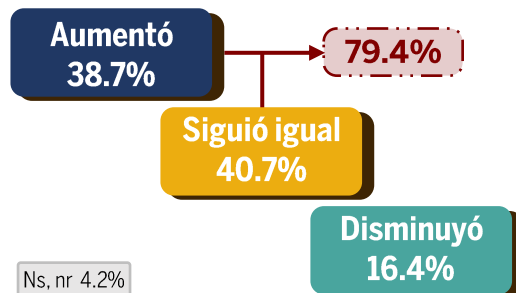
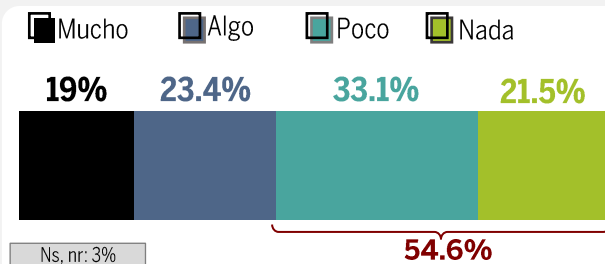

En el balance general, la seguridad pesa más que las dificultades económicas; al cierre de 2025, el 61% de la población opinó que la situación del país era mejor que la del año anterior, y la gestión del gobierno recibió una calificación promedio de 8.33.

Gráfico 3.
Al cierre de este año 2025. ¿Nuestro país está mejor, igual o peor en comparación con el año pasado?

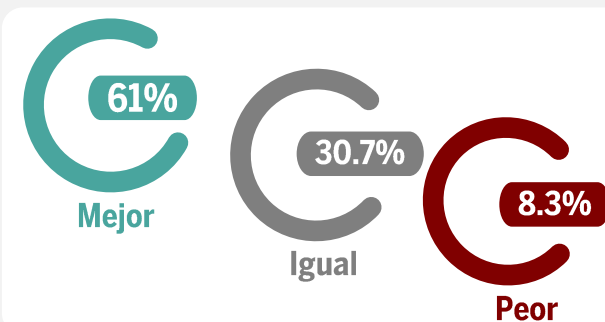

2. Sobre la situación familiar

Al evaluar su realidad más cercana, la población muestra percepciones diversas. En 2025, el 55.5% considera que su situación familiar no cambió, mientras un 31% percibe alguna mejora.

En cuanto a la economía familiar, el 60.6% afirma que sus ingresos alcanzan para cubrir los gastos del hogar, mientras que un 32.5% declara que estos son insuficientes.

Gráfico 4.
Durante el año 2025, ¿su situación económica familiar mejoró, empeoró o siguió igual?

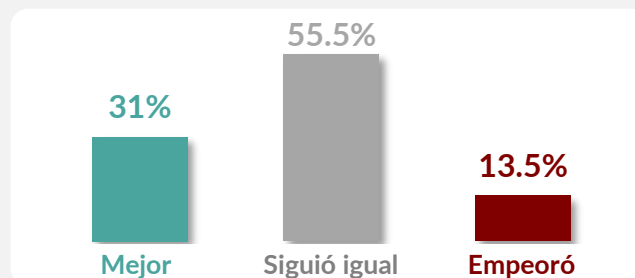

Frente a este déficit, muchas familias recurren a ayudas de parientes, préstamos, pequeños negocios de subsistencia, jornadas laborales adicionales o a reducir el consumo de ciertos productos.

9 de cada 10 personas perciben que los precios de la canasta básica aumentaron o se mantuvieron igual

Respecto a los precios de la canasta básica, 9 de cada 10 personas perciben que estos aumentaron o se mantuvieron igual en 2025. Entre quienes reportan alzas en alimentos (68.1%), el 75.2% asegura que esto afectó su economía familiar, y de este grupo, un 58.2% dejó de consumir algunos productos, principalmente carne de res, leche, frijoles y huevos.

Tabla 1.
¿Podría indicarme cómo hacen principalmente para completar el gasto mensual?

| Medidas | % |
|--|------|
| Reciben ayuda de familiares/amigos/vecinos | 20.9 |
| Piden prestado | 15.5 |
| Hacen ventas/tienen negocio | 11.4 |
| Trabajo extra u horas extra en su jornada | 11.2 |
| Dejan de comprar alimentos/medicamentos | 9.7 |
| Usan ahorros | 8 |
| Pagan unos recibos al mes y dejan otros pendientes | 4.6 |
| Deja de hacer algún tiempo de comida | 4.1 |
| Otros* | 10.6 |
| No responde | 3.9 |

*Para ampliar, consultar documento de Resultados generales

Figura 4.

En su opinión, ¿los precios de la canasta básica (como el frijol, el maíz, el azúcar, la leche o los huevos) durante el año 2025, han aumentado, han disminuido o han seguido igual?

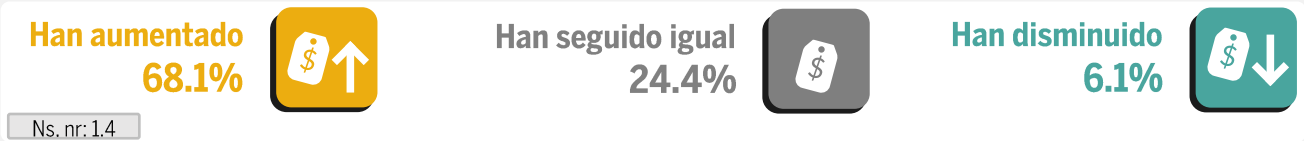

Principales alimentos que se han dejado de consumir

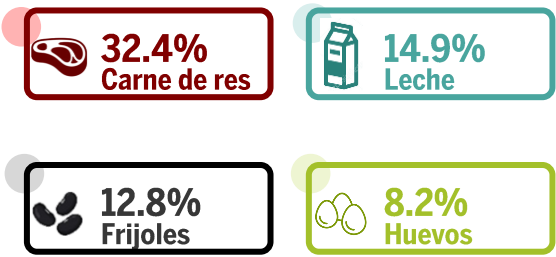

El gasto en alimentos se consolida como el principal rubro de gasto familiar (44%), seguido por servicios básicos (26.4%) y medicamentos (10.2%).

Figura 5.

Durante el año 2025, ¿cuál considera que ha sido el principal gasto en su hogar?

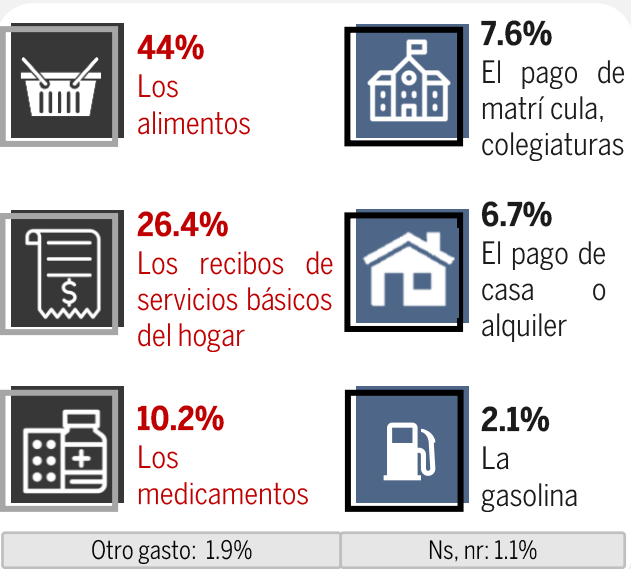

La información sobre el salario mínimo fue ampliada a partir de los resultados de una encuesta telefónica especializada en el tema:

Recuadro 1
Percepción ciudadana sobre el salario mínimo a seis meses del incremento del 12%

A medio año de la aplicación del aumento al salario mínimo, la población salvadoreña expresó que la medida ha sido insuficiente frente al encarecimiento de la vida cotidiana. Los principales hallazgos fueron:

- **Razones de insuficiencia:** la mayoría señala que “todo está más caro”, y que el precio de la canasta básica continúa en ascenso; en ese sentido el incremento salarial se asocia a la percepción de un aumento general de los precios de la economía nacional, entre otros factores.

Figura 6.
¿Por qué considera que el aumento al salario mínimo no alcanza?
n= 420

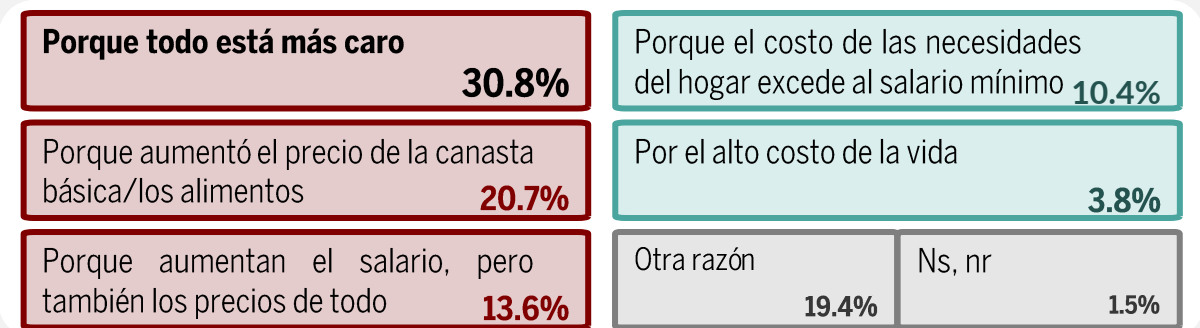

*Para ampliar, consultar documento de Resultados generales

- **Salario mínimo ideal:** si los precios de productos y servicios se mantuvieran estables, la ciudadanía estima que el salario mínimo debería ubicarse en aproximadamente US\$548. Esta cifra supera en US\$140 al salario mínimo del sector comercio y servicio que es de US\$408.80.
- **Ingreso por persona y por hogar:** al precisar la necesidad de ingreso por cada integrante de la familia, el promedio declarado es de US\$289.54. Al trasladar este dato al tamaño promedio de los hogares salvadoreños según el último Censo de Población y Vivienda (3.08 integrantes), el ingreso mínimo mensual requerido se eleva a US\$891.78 por hogar.

Figura 7.
¿Cuánto considera que debería ser el ingreso mensual de su hogar para cubrir sus necesidades y garantizar un buen nivel de vida?



3. Sobre la justicia, la seguridad y la confianza en las instituciones

En 2025, la percepción ciudadana sobre la seguridad muestra resultados positivos, donde el 81.7% considera que la delincuencia disminuyó, un 15% cree que se mantuvo igual y solo un 3.2% percibe un aumento.

Además, el 95.3% declaró no haber sido víctima de hechos delictivos; entre quienes sí lo fueron, se mencionaron más frecuentemente a los hurtos, amenazas y extorsiones, como los delitos que sufrieron.

Figura 8.
En comparación con el año pasado, ¿cree usted que la delincuencia en el país aumentó, disminuyó o siguió igual?



Figura 9.
Pensando en el último acto delictual que le ha ocurrido, ¿de qué tipo de delito fue víctima entre enero y diciembre de 2025?

n = 59

| | | |
|--|--|-------|
| | Robo sin arma, sin agresión y sin amenaza física (hurto) | 47.5% |
| | Amenazas | 15.3% |
| | Extorsión o renta | 10.2% |
| | Agresión física sin robo | 6.8% |
| | Robo sin arma, con agresión o amenaza física | 6.8% |
| | Robo con arma | 5.1% |
| | Estafa | 3.4% |
| | Daños a la propiedad | 1.7% |
| | Ha sido obligado(a) a abandonar su vivienda o propiedad | 1.7% |

No responde 1.7%

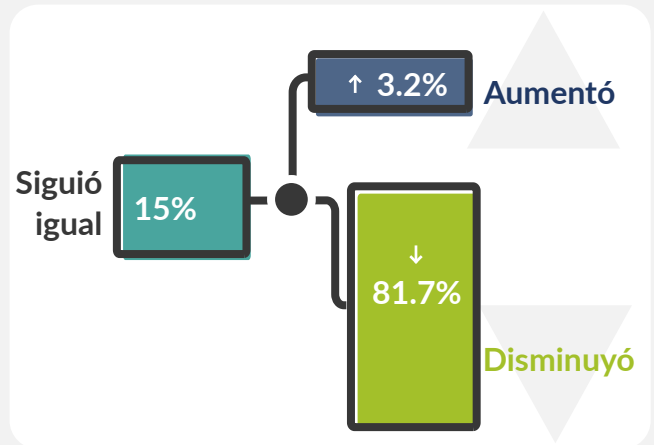
La sensación de seguridad está estrechamente vinculada con los niveles de confianza hacia las instituciones públicas y sociales:

- **Con mayor confianza** por parte de la ciudadanía, se encuentran el presidente de la República, el Gobierno Central, la Fuerza Armada y la Policía Nacional Civil.
- **Con una confianza intermedia** destacan la iglesia católica, la Fiscalía General de la República, el sistema penitenciario y las iglesias evangélicas.
- Finalmente, con la **menor confianza** de parte de la gente se tiene la Asamblea Legislativa, el sector empresarial, las alcaldías y los partidos políticos.

Gráfico 5.
Nivel de confianza en las instituciones y actores sociales del país
[Escala 0 - 100]

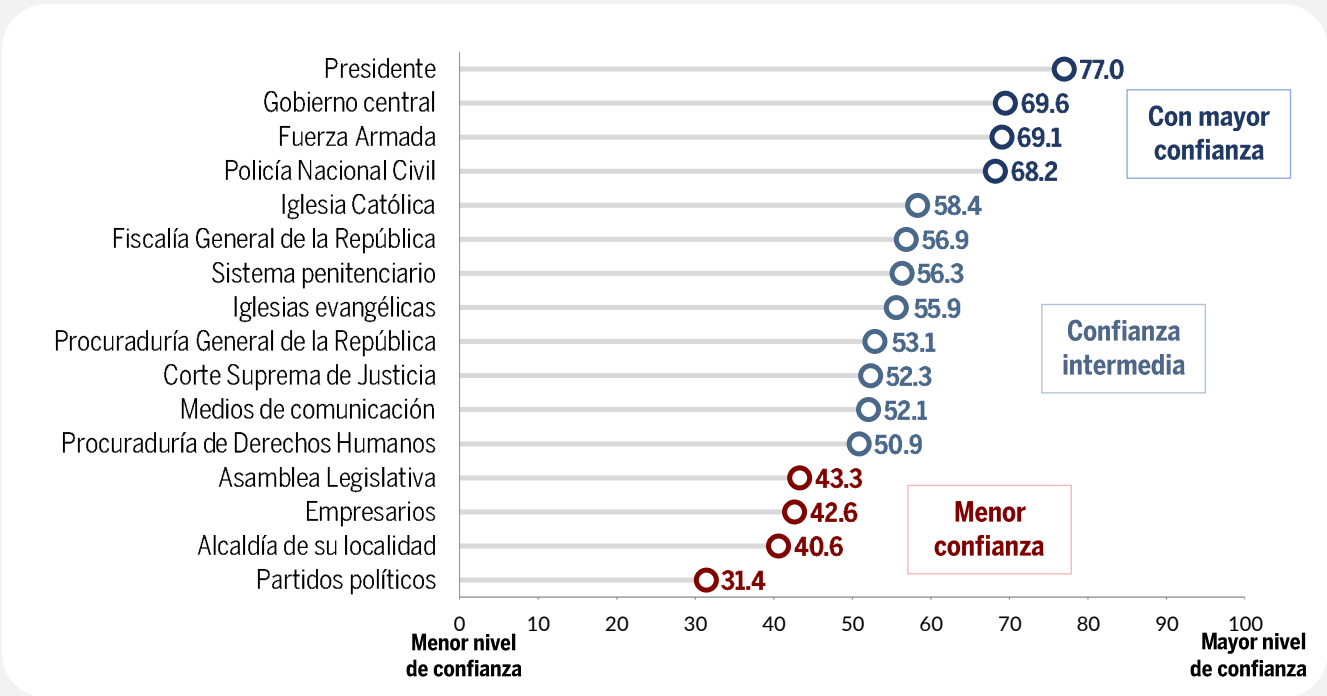

La percepción de un bajo nivel delincencial y la alta confianza en el presidente, su gobierno y las instituciones de seguridad explican la evaluación positiva de la gestión de Nayib Bukele en 2025, con una nota de 8.39.

Este resultado supera en 26 centésimas la calificación de 8.13 obtenida en 2024, reflejando una recuperación en el examen del año.

Figura 10.
Nota otorgada al trabajo realizado por el presidente
(comparativo 2020-2025)
Escala 0 - 10

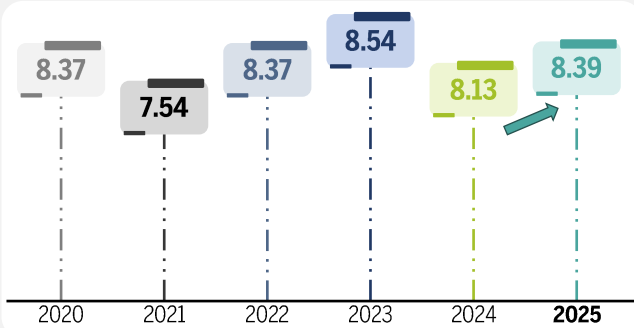

4. Conocimiento ciudadano y opinión sobre temas de coyuntura en 2025

Remesas: aunque 7 de cada 10 personas desconocían el aumento del 18.2% en las remesas, un 60.4% expresó preocupación por la alta dependencia del país respecto a este ingreso.

Deportaciones masivas: el 51.8% afirmó que la amenaza de deportaciones desde Estados Unidos influyó en el mayor flujo de remesas. Además, casi 8 de cada 10 manifestaron preocupación por el impacto de estas deportaciones en las familias salvadoreñas.

Accidentes de tránsito: 7 de cada 10 personas conocían el registro de más de 19 mil accidentes en 2025. El 67.2% consideró que las medidas de seguridad vial fueron muy o algo efectivas, mientras el 30.8% las calificó como poco o nada efectivas.

Reservas naturales: ante la construcción de un nuevo cifco (Centro Internacional de Ferias y Convenciones) en la Finca El Espino, el 56.9% dijo desconocer sobre el tema. E independientemente de saber los detalles de este hecho, 7 de cada 10 personas se mostraron en desacuerdo con usar la reserva natural para edificaciones.

Figura 11.

¿Qué tanto le preocupa que nuestro país tenga mucha dependencia de las remesas?



Gráfico 6.

¿Qué tanta preocupación le genera que las deportaciones masivas afecten a familias salvadoreñas?

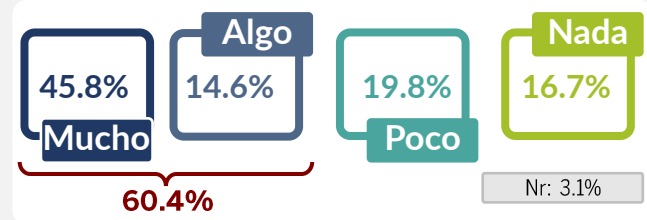

Gráfico 7.

¿Qué tan efectivas le parecen las actuales medidas de seguridad vial del país?

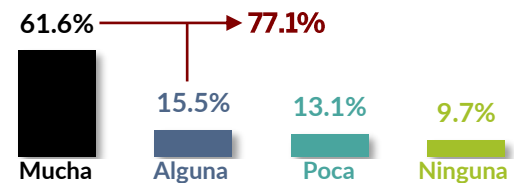

Gráfico 8.

¿Usted está de acuerdo o en desacuerdo con la decisión de construir el nuevo cifco en un área considerada reserva natural?

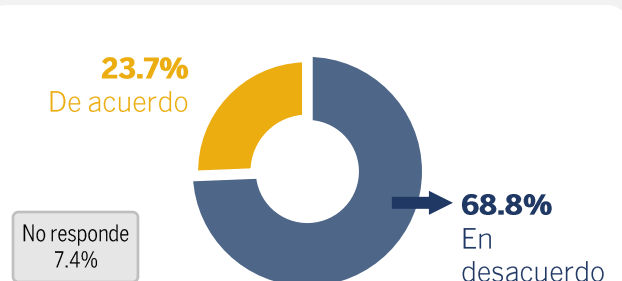

Servicios de salud con inteligencia artificial (IA): más de 7 de cada 10 personas conocían la aplicación Doctor SV. El 43.6% cree que mejorará la calidad del servicio, mientras el 45.4% opina que se mantendrá igual o empeorará.

Minería metálica: a un año de la aprobación de la Ley General de Minería Metálica, el 67.3% de las personas consideran que esta ha beneficiado en poco o en nada a la población.

Procesos judiciales bajo el régimen de excepción: en un contexto de capturas que incluyen las de líderes religiosos, ambientalistas y profesionales del derecho, el 53.5% opina que deberían ser liberados si no hay pruebas suficientes o recibir medidas alternativas. En contraste, el 34% cree que deben permanecer detenidos hasta que sus casos se resuelvan en tribunales.

Gráfico 9.
En su opinión, ¿la creación de esta plataforma de salud digital DoctorSV: mejorará la calidad de la atención, la mantendrá igual o empeorará la calidad de la atención?



Gráfico 10.
En su opinión, a un año de la aprobación de la Ley General de Minería Metálica en El Salvador, ¿qué tanto cree que ha beneficiado esta ley a la población salvadoreña en 2025: mucho, algo, poco o nada?



Gráfico 11.
En su opinión, las personas encarceladas este año en el marco del régimen de excepción incluyendo líderes religiosos, ambientalistas y profesionales del derecho, ¿qué situación deberían de enfrentar respecto a su proceso judicial?

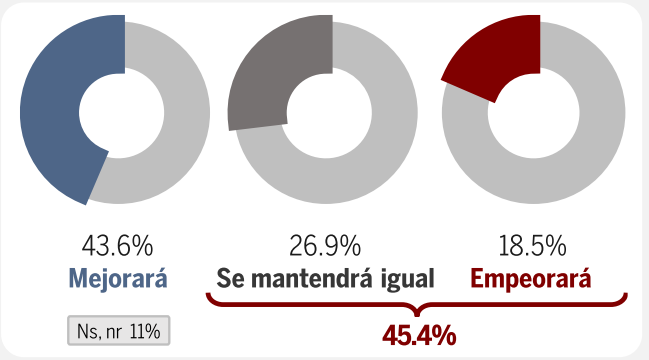

5. Expectativas de la población para el año 2026

Cuando se consulta sobre las mayores preocupaciones de la gente y en cómo piensan que estas evolucionarán en el año 2026 los resultados son:

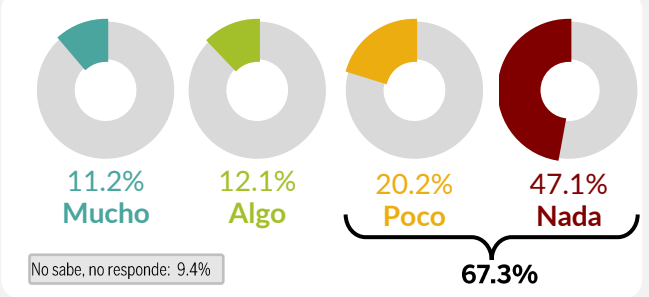
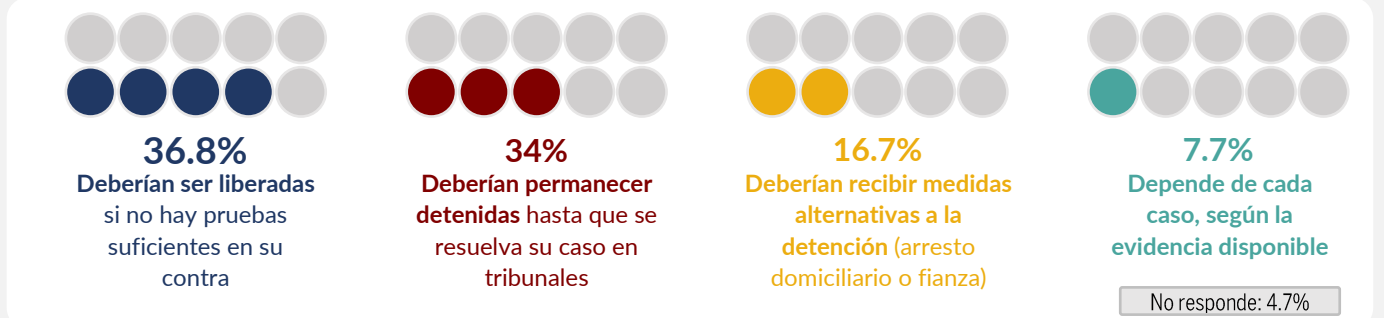
- **Situación económica nacional:** el 34.5% cree que esta mejorará, mientras el 33.6% considera que se mantendrá igual.
- **Economía familiar:** el 41.8% espera mejoras, frente al 40.7% que prevé estabilidad, sin cambios sustantivos en dicho tema.
- **Esperanza o temor en el futuro de país:** la respuesta es clara y diferenciada; a finales de 2025, 7 de cada 10 personas ven el futuro con esperanza, mientras 3 de cada 10 sienten temor al pensar en el mañana.

Gráfico 12.

En general, ¿cómo cree que va a estar la **situación económica del país** el próximo año: mejor, igual o peor?



Figura 12.

¿Cómo cree que va a estar su **situación económica familiar** el próximo año: mejor, igual o peor?

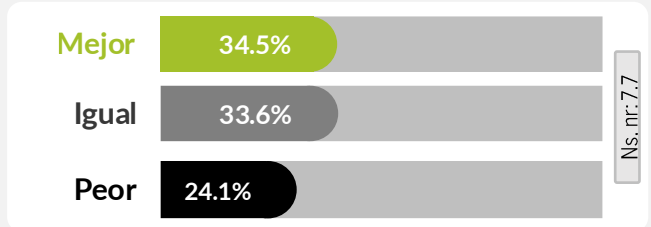

Gráfico 13.

Por otro lado, ¿cuándo piensa en el futuro del país, qué es lo primero que siente usted: esperanza o temor?

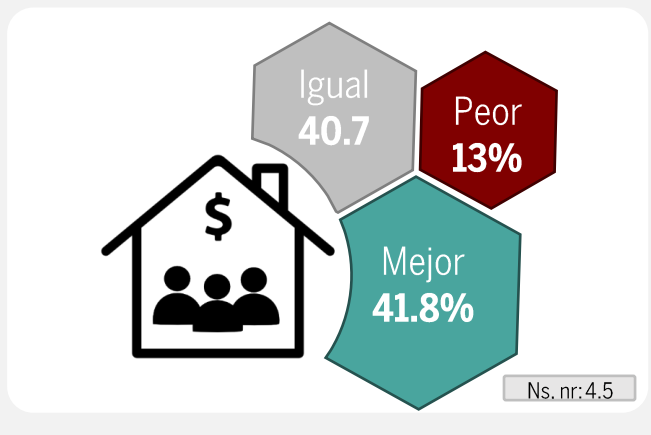
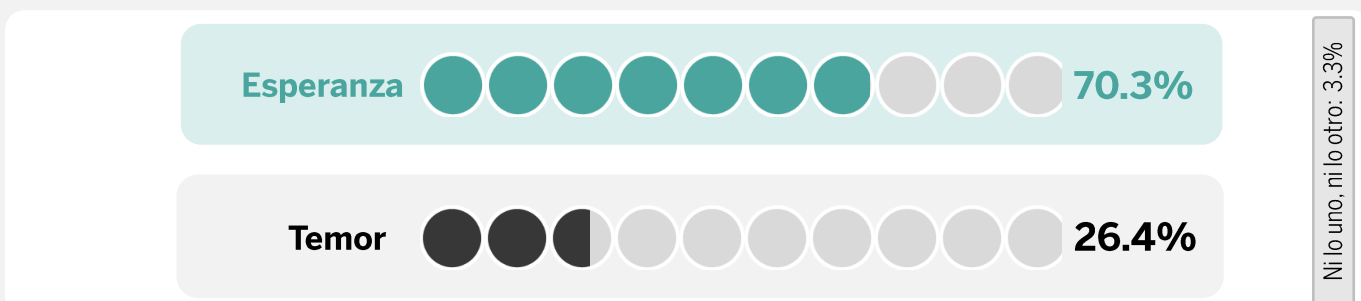

6. Principales valoraciones y conclusiones

La encuesta realizada a finales de 2025 refleja un país que combina avances en seguridad con persistentes desafíos económicos y sociales. La mayoría de la población reconoce la reducción de la delincuencia y otorga altos niveles de confianza al presidente, al gobierno y a las instituciones de seguridad, lo que se traduce en una evaluación positiva del trabajo gubernamental.

Sin embargo, los problemas vinculados al costo de la vida, el desempleo y la insuficiencia de ingresos familiares continúan siendo las principales preocupaciones. Muchas familias reportan haber tenido que ajustar su consumo, especialmente de alimentos básicos, frente al incremento de los precios.

En cuanto a temas de coyuntura, la ciudadanía expresa inquietud por la dependencia de las remesas, las posibles deportaciones desde Estados Unidos y las decisiones sobre el uso de reservas naturales. También se observa división de opiniones respecto a nuevas medidas en salud y minería metálica, así como sobre los procesos judiciales derivados del régimen de excepción.

De cara al futuro, la población mantiene expectativas moderadas: mientras una parte confía en una mejora económica, otra prevé que la situación se mantenga igual. Aun así, predomina un sentimiento de esperanza sobre el rumbo del país, con siete de cada diez personas que miran el 2026 con optimismo.

Este contraste entre estabilidad en la seguridad y fragilidad en la economía invita a reflexionar sobre la necesidad de políticas públicas integrales, capaces de equilibrar estos dos ámbitos. La esperanza que predomina en la población hacia el futuro del país constituye un capital social valioso, pero también un reto: transformar esa expectativa en mejoras tangibles en la economía y en la calidad de vida de la población salvadoreña.

Antiguo Cuscatlán, 27 de enero de 2026.

La población salvadoreña opina sobre el año 2025

2025

📍 Bulevar Los Próceres, Antiguo Cuscatlán, La Libertad,
El Salvador, Centroamérica

☎ (503) 2210-6600 ext. 415; (503) 2210-6672

✉ iudop@uca.edu.sv

📷 @IudopUCA

🏢 Instituto Universitario de Opinión Pública - Iudop



Instituto Universitario
de Opinión Pública