

Encuesta de evaluación del séptimo año de gobierno de Nayib Bukele

El 77.4% de la población señala la seguridad como aspecto más positivo del país, mientras que las preocupaciones económicas son reportadas como el principal problema por 71 de cada 100 personas.

Los Ministerios de Seguridad y Educación obtienen las notas más altas (8.60 y 8.16), mientras que las carteras de Economía y Vivienda se ubican en las más bajas (6.65 y 5.80). El presidente recibe una calificación de 8.24.

El 68.9% de la ciudadanía apoya la continuidad del régimen de excepción, aunque un 20.5% demanda alternativas basadas en mejoras de los procesos de investigación y en el respeto a los derechos humanos.

La Asamblea Legislativa obtiene una nota de 6.34, mientras que las alcaldías se mantienen reprobadas con un promedio de 5.10. El 68.6% expresa poca o ninguna satisfacción con el trabajo municipal, destacando demandas en torno a la reparación de calles, acceso a agua potable y recolección de desechos.

El 66% de la población muestra interés en las elecciones de febrero de 2027. El partido Nuevas Ideas concentra el 34.2% de preferencias y, a nivel general, el 67.3% de las personas opina que este debe seguir gobernando.

FICHA TÉCNICA

Institución responsable: Iudop - UCA.

Encuestas válidas: 1,271.

Tipo de muestreo: Diseño muestral polietápico estratificado por cuotas, que garantiza representatividad nacional en áreas urbanas y rurales. La muestra se distribuye por departamento, sexo y grupos de edad, siguiendo el principio de probabilidad proporcional al tamaño (PPT), con base en la estructura poblacional oficial.

Error muestral: $\pm 2.75\%$.

Nivel de confianza: 95%.

Forma de realización:

Entrevista personal mediante visita a la vivienda de los encuestados.

Fecha de realización: Del 15 al 26 de mayo de 2026.

Redacción y análisis: Iliana Álvarez, directora del Iudop.

Revisión y aportes al boletín: Karla Rodríguez, Blenda Mónico, Mayra García, Francisco Carbajal y Carmen Guevara.

Diagramación: Waldir Lázaro

INTRODUCCIÓN

El presente boletín recoge los principales resultados de la encuesta nacional cursada por el Instituto Universitario de Opinión Pública (Iudop) de la UCA en mayo de 2026. La consulta se realizó en el marco del séptimo año de gestión del gobierno de Nayib Bukele y a menos de un año de las elecciones generales de febrero de 2027.

Los hallazgos ofrecen una lectura integral sobre la percepción ciudadana en torno a los logros y fracasos de la gestión gubernamental, la valoración de las instituciones y del presidente, el respaldo al régimen de excepción, así como las evaluaciones al trabajo legislativo y municipal.

El presente ejercicio también incorpora una mirada preliminar de consulta al próximo proceso electoral, que ya revela una marcada preferencia política por el partido Nuevas Ideas, aunque también se observan expectativas hacia nuevas opciones partidarias que representen cercanía con la población y respuestas a los problemas económicos.

En conjunto, estos resultados permiten comprender el clima político y social actual, así como los retos de gobernanza que marcarán el horizonte de las elecciones de 2027.

1. Lo mejor y peor evaluado por la población¹

En la presente evaluación se consultó a la población sobre qué es lo mejor que está sucediendo actualmente en el país y sobre el principal problema. Un 77.4% de las personas opina que la seguridad se mantiene como el aspecto positivo más reconocido en el país. Esta percepción es acompañada de un 3.7% que asocia lo mejor del país a la reducción de la violencia y el encarcelamiento de pandillas, así como de un 2.2% que menciona que actualmente hay en el país paz, tranquilidad y libertad para movilizarse.

Por su parte, la economía es definida como el principal problema por el 37.3% de las personas. A la preocupación por la economía se suman el 15.3% de la población que considera que el mayor problema es el alto costo de la vida y la inflación, el 12.4% que resalta al desempleo y un 5.7% que destaca la pobreza. En suma, las preocupaciones económicas son reportadas por 71 de cada 100 personas en el séptimo año de gobierno.

Lo anterior refleja una mirada amplia de la población sobre la situación de país. Cuando se profundiza y se consulta directamente por los principales logros y fracasos que la población salvadoreña asocia al desempeño del gobierno, los resultados, aunque siguen la tendencia general, presentan algunas precisiones:

- **Los principales logros** del gobierno son la seguridad para un 47% de las personas y el combate a las pandillas para un 17.3%. En el séptimo año de gobierno de Nayib Bukele, la población también destaca logros en el área educativa: para un 4.6% el principal logro del gobierno es la remodelación de escuelas y mejora en infraestructura, y para un 3.7% la entrega de paquetes escolares.

¹ En el registro de opinión pública en el séptimo año de gobierno el 6.5% de la población considera que no existen logros que destacar por parte del gobierno, mientras un 37.6% de las personas no encuentran fracasos en la gestión. Lo anterior es un indicador de que el desempeño del gobierno presenta para 2026 un balance positivo desde la percepción de la ciudadanía.

Figura 1
¿Qué es lo mejor que está sucediendo actualmente en El Salvador?

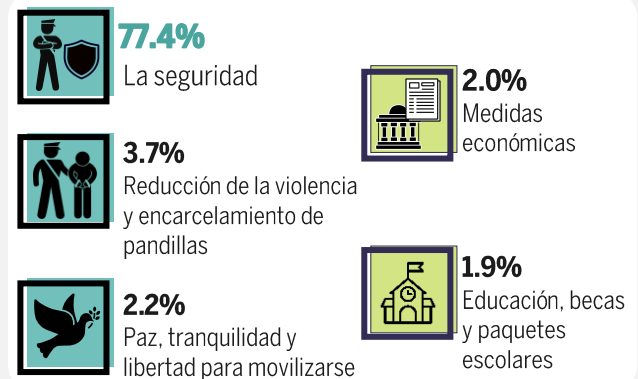

*Para ampliar, consultar documento de Resultados generales

Figura 2
Principal problema que enfrenta actualmente El Salvador

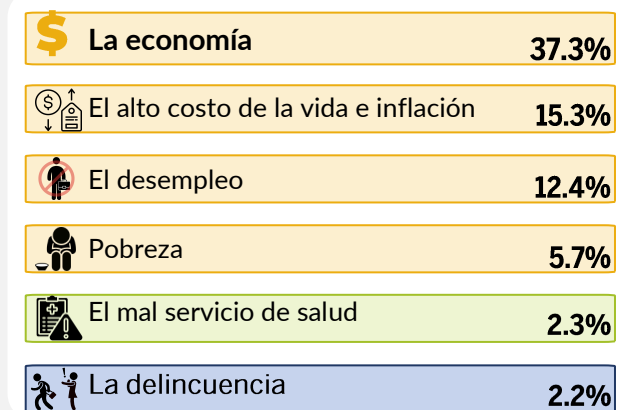

*Para ampliar, consultar documento de Resultados generales

- **Los principales fracasos** señalados a este gobierno son la economía para un 14.6% de las personas, el alto costo de la vida para un 8.3% y el desempleo para el 5%. En el séptimo año de gestión, la ciudadanía también destaca reverses en el sistema de salud y en la situación de derechos humanos: para un 3.8% de las personas el principal fracaso está asociado al sistema de salud, la falta de medicamentos y despidos en este sector, mientras que un 2.8% de las personas señala el encarcelamiento de personas inocentes y otras violaciones a derechos humanos.

Figura 3
Principales logros del gobierno



Figura 4
Principales fracasos del gobierno



*Para ampliar, consultar documento de Resultados generales

En el balance de logros y fracasos del gobierno de El Salvador, el 3.8% de la población también menciona a la construcción y la mejora de algunas calles y carreteras como aspecto favorable, mientras un 2.5% de las personas destaca la situación de desalojos en el Centro Histórico de San Salvador y el abandono de algunos sectores como principal fracaso.

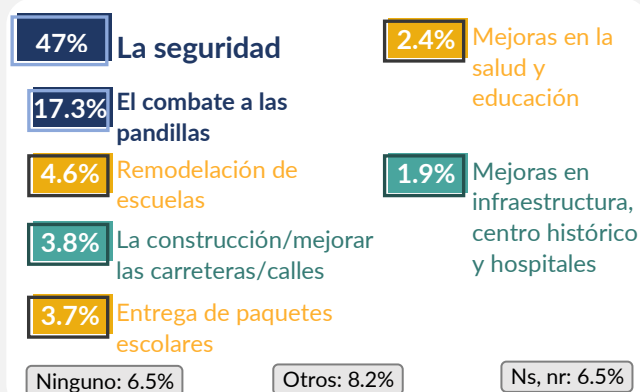
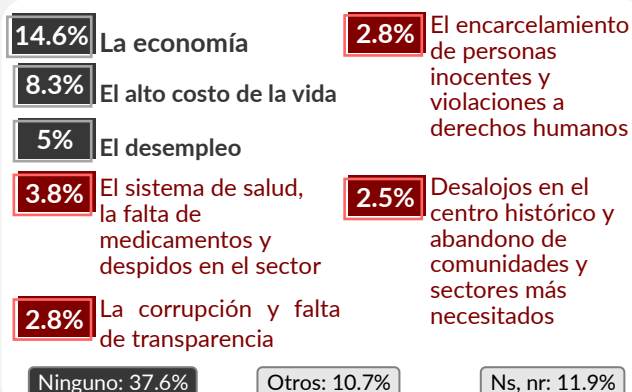
Esta lectura muestra cómo la ciudadanía reconoce avances en seguridad, pero mantiene fuertes cuestionamientos en el plano económico y social, lo que prepara el terreno para analizar las calificaciones otorgadas al gobernante y a las instituciones.

2. Notas a instituciones públicas y al presidente

Al cierre del séptimo año de gobierno la percepción ciudadana se refleja de buena manera en las calificaciones que son otorgadas a las diferentes instancias responsables de los principales temas de país y prestación de servicios públicos.

En coherencia con la opinión favorable alrededor de la seguridad ciudadana, el combate a la delincuencia y mejoras en materia educativa, las instituciones mejor evaluadas del séptimo año son el Ministerio de Justicia y Seguridad con una nota de 8.60 y el Ministerio de Educación con una nota

Figura 5
Instituciones públicas mejor evaluadas
(Escala 0 -10)



de 8.16. En el mismo grupo de instituciones mejor evaluadas se encuentran el Ministerio de Defensa y el Ministerio de Turismo, con calificaciones de 7.98 y 7.96 respectivamente.

En un segundo grupo de instituciones que gozan de una buena evaluación ciudadana destacan el Ministerio de Gobernación y Desarrollo Territorial y el Ministerio de Relaciones Exteriores con notas de 7.46 y 7.36 respectivamente. Cabe destacar que, a pesar de la inconformidad de la población salvadoreña alrededor de la situación en el sistema de salud y el desempleo, las oficinas de gobierno a cargo se mantienen en este grupo de buena evaluación con una calificación de 7.22 para el Ministerio de Salud y de 7.0 para el Ministerio de Trabajo y Previsión Social.

Finalmente, y en coherencia con las principales preocupaciones de la población y los principales fracasos percibidos en la labor del gobierno, las instituciones peor evaluadas son el Ministerio de Economía con una nota de 6.65 y el Ministerio de Vivienda, que mantiene una nota reprobatoria de 5.80 durante el séptimo año de gobierno. En este grupo de instituciones de más baja calificación, aunque se mantienen cercanas a los niveles de aprobación intermedia, se destacan ANDA y el Ministerio del Ambiente y Recursos Naturales.

Figura 6
Instituciones públicas con buena evaluación
(escala 0 - 10)

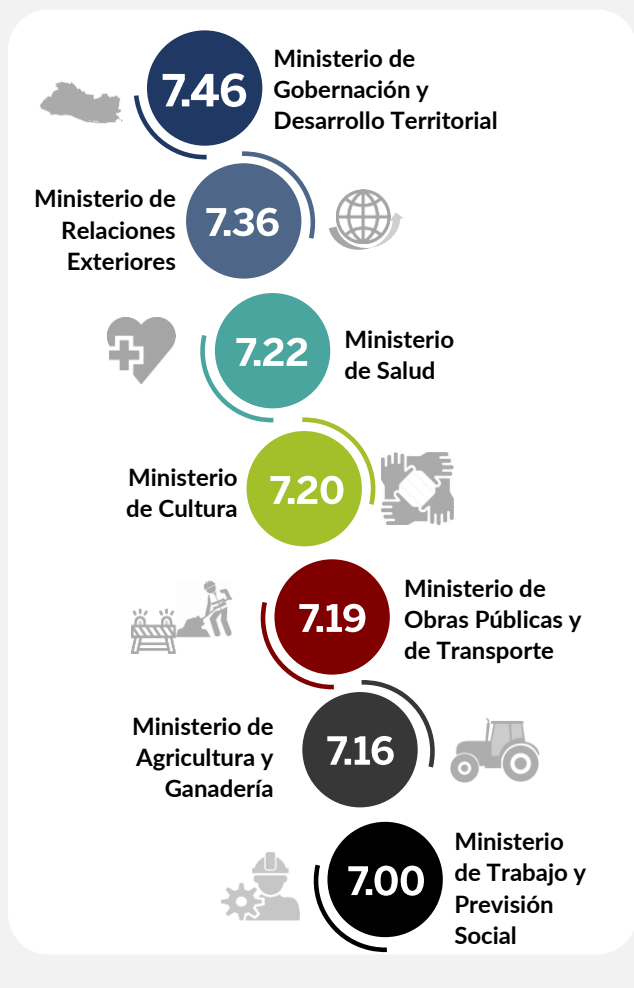

*Para ampliar, consultar documento de Resultados generales

Gráfico 1
Instituciones públicas con más baja calificación
(Escala 0 - 10)

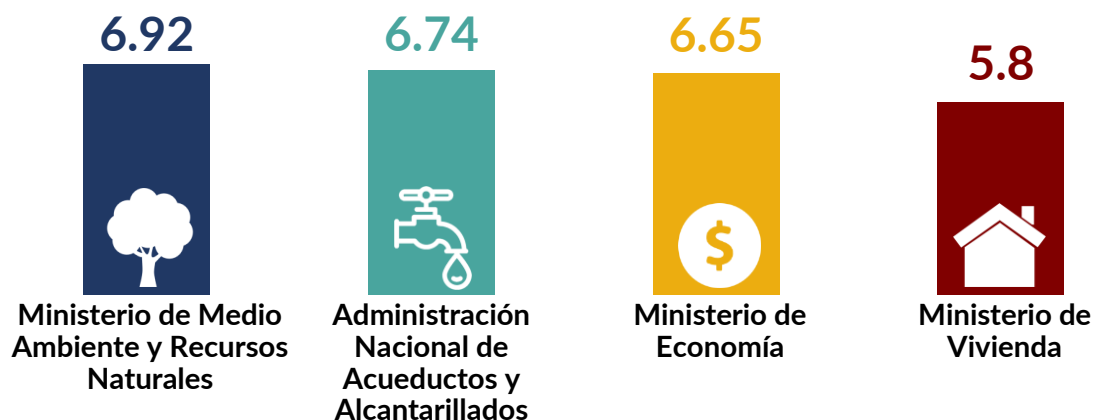

Este panorama permite avanzar hacia la valoración ciudadana del trabajo de los ministerios e instituciones en su conjunto. Al evaluar el séptimo año de gestión, la calificación otorgada al gobierno de El Salvador alcanza un promedio de 7.92, un resultado que se mantiene prácticamente estable respecto al 7.85 obtenido en el sexto año. Esta continuidad refleja una percepción sostenida de aprobación, en la que los avances y limitaciones señaladas se equilibran en notas favorables por parte de la población.

Gráfico 2
Nota otorgada al gobierno
(Escala 0 - 10)

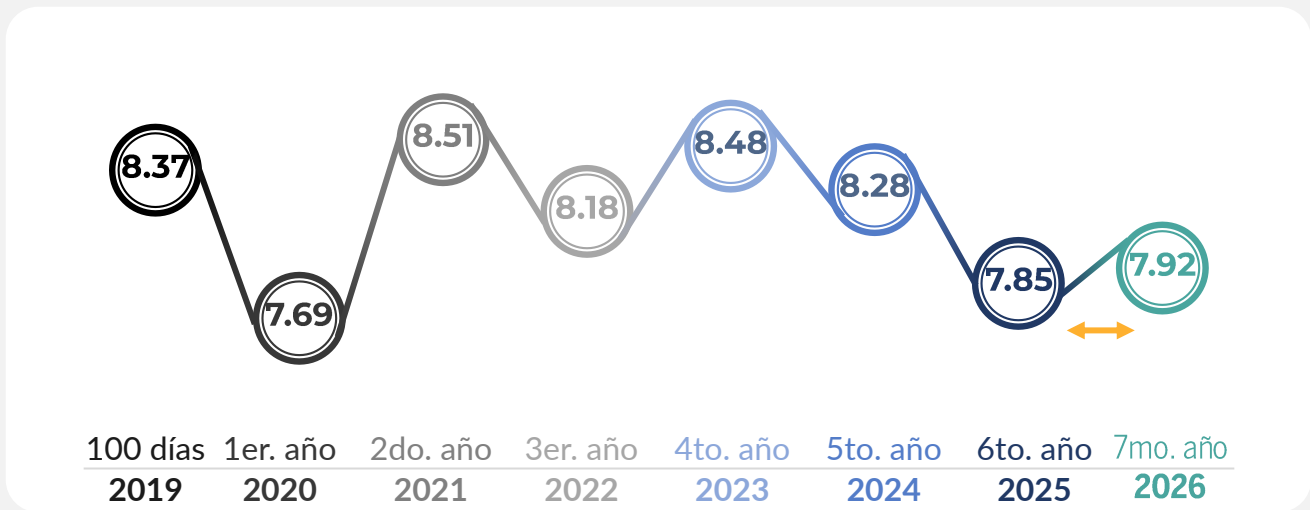

Además de la calificación al gobierno, la encuesta contempla una evaluación específica al trabajo individual del presidente. Los resultados muestran que un 60.7% de la ciudadanía considera que el gobierno ha escuchado mucho o algo las demandas de la población, y un porcentaje aún mayor – 87.8%– califica el desempeño de Nayib Bukele como muy bueno o bueno durante este año de gestión.

Figura 7

¿Qué tanto cree usted que el gobierno ha escuchado las demandas de la población en este séptimo año de gestión?



Gráfico 3

¿Considera que el desempeño de Nayib Bukele en su séptimo año de gestión es muy bueno, bueno, malo o muy malo?

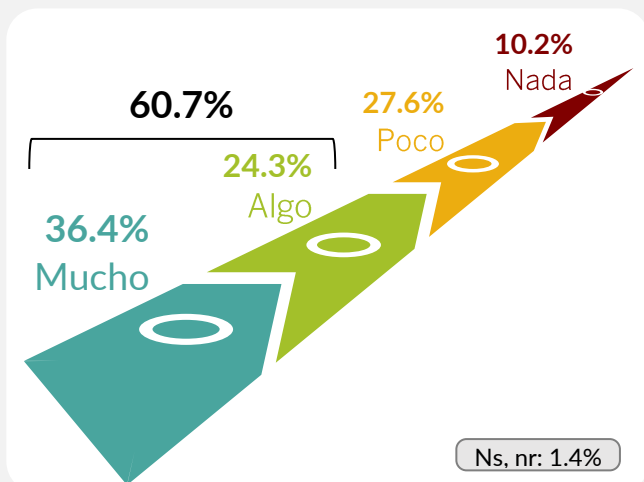
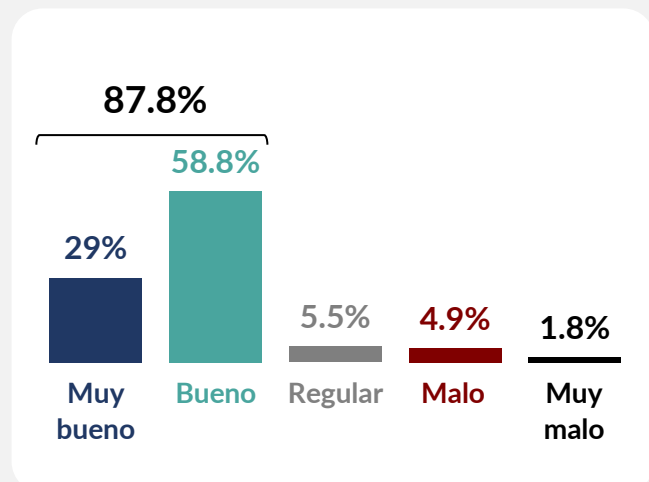

En coherencia con esta percepción, la nota otorgada al presidente alcanza un promedio de 8.24 en el séptimo año de gestión, muy cercana al 8.15 registrado en 2025. La diferencia entre las notas otorgadas al presidente, por un lado, y a su gobierno, por otro, evidencia que la población tiende a valorar con mayor aprobación al primero que a su gabinete. Lo anterior sugiere una lectura de la aprobación presidencial como un indicador importante de la evaluación ciudadana.

Por otro lado, en lo que respecta a la opinión pública sobre el régimen de excepción, está es la medida de seguridad más reconocida por la población y que constituye un eje fundamental en la percepción de logros del actual período.

3. Sobre el régimen de excepción

A la fecha de realización de esta encuesta, el régimen de excepción ha sido prorrogado más de 50 meses y, según los funcionarios a cargo, esta medida seguirá vigente hasta acabar con las pandillas. Al consultar a la población sobre la sostenibilidad de esta medida, un 68.9% considera que el régimen de excepción debe prorrogarse por más tiempo y, un 28.6% que ya es necesario buscar acciones diferentes en el tema.

Además, este año se hizo la consulta a la ciudadanía sobre cuáles deberían ser, en su opinión, las medidas alternativas al régimen y las respuestas que prevalecen son: un 20.5% de la población considera que se deben mejorar los procesos de investigación para evitar capturas de personas inocentes y recuperar derechos humanos, un 6.8% piensa que se debe mantener el control de la delincuencia y la seguridad con las leyes existentes y un 4.6% aboga por mayor presencia policial y militar.

Gráfico 4
Nota otorgada a Nayib Bukele
(Escala 0 - 10)



Figura 8
Perspectivas sobre la continuidad del régimen de excepción



Figura 9
Para usted, ¿cuáles deberían ser las medidas alternativas al régimen de excepción?

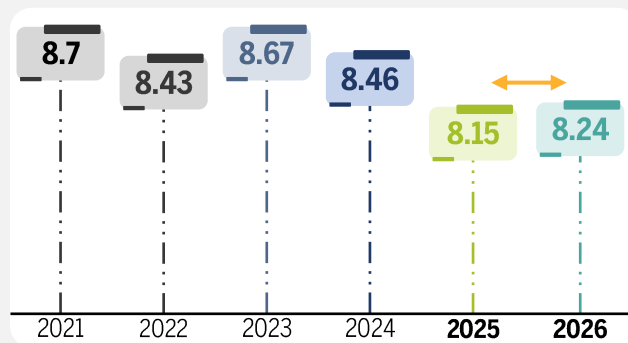

*Para ampliar, consultar documento de Resultados generales

En este punto, es importante mencionar que 56 de cada 100 personas opina que no hay medidas alternativas o no tiene una respuesta concreta para esta interrogante. Es llamativa la noción de “recuperación de derechos humanos” expresado por la población y que el porcentaje de personas que piensa que debe haber mayor presencia policial y militar, también opina que los cuerpos de seguridad deben recibir mayor capacitación.

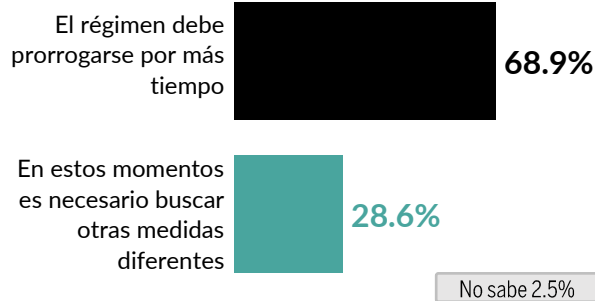
La valoración ciudadana confirma al régimen de excepción como la medida de seguridad más reconocida del período, con una nota de 8.12 en 2026, con amplio respaldo y una calificación que refuerza su centralidad en la percepción de logros del gobierno.

4. Trabajo de Asamblea Legislativa y municipalidades

El análisis de la gobernanza nacional no se limita al Ejecutivo: la encuesta también recoge la opinión sobre otros niveles de la administración pública, en particular el desempeño de las alcaldías y de la Asamblea Legislativa.

Asamblea Legislativa

En su segundo año de gestión, existen opiniones divididas sobre el quehacer de la actual Asamblea Legislativa: un 50.4% considera que los diputados y las diputadas trabajan para resolver los grandes problemas del país, mientras que un 45.6% opina lo contrario. En términos de calificación, la Asamblea obtiene en 2026 una nota promedio de 6.34, lo que representa una ligera mejora respecto al 6.02 registrado en 2025.

Por su parte, la percepción del 32% de la ciudadanía es que los votos que se emiten desde la Asamblea Legislativa para la aprobación de leyes y decretos representan sobre todo los intereses de Nayib Bukele, mientras un 22.6% de las personas opina que las decisiones reflejan a toda la población, y un 20.5% que considera que los diputados al votar velan por sus propios intereses.

En comparación con el primer año de gestión de la actual legislatura, ha disminuido la percepción de que la Asamblea Legislativa actúa principalmente en función de los intereses del presidente, mientras que aumenta la idea de que los legisladores velan sobre todo por sus intereses particulares y los de la población.

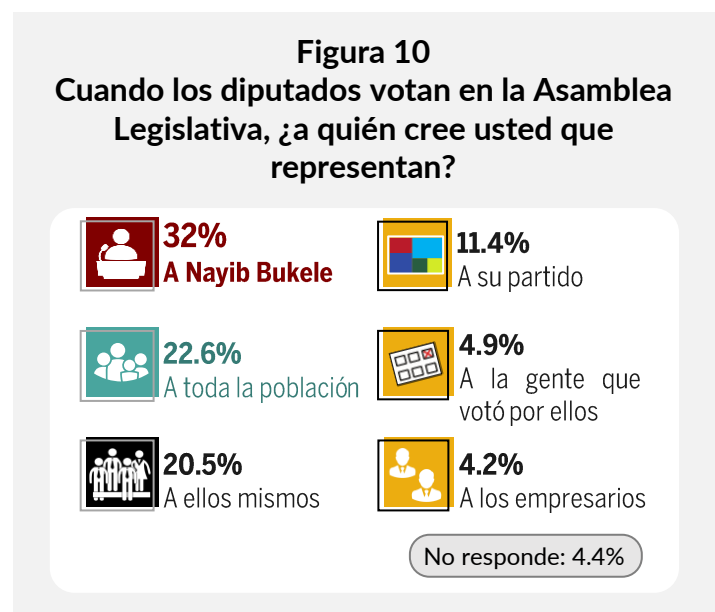

Alcaldías

El desempeño de las alcaldías mantiene a sus habitantes con altos niveles de insatisfacción y, en general, al trabajo de las municipalidades, con una valoración reprobatoria. En este segundo año de gestión, el 68.6% de las personas expresa poca o ninguna satisfacción con el trabajo que ha realizado la alcaldía de su localidad.

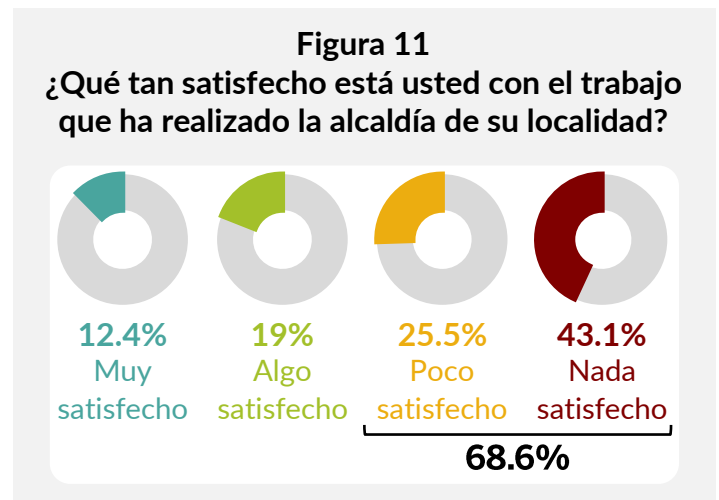

En general, la actividad municipal se encuentra reprobada con una nota promedio de 5.10. Entre las alcaldías evaluadas en esta encuesta, las mejor valoradas son La Libertad Oeste (6.64), Santa Ana Norte (6.43) y San Miguel Centro (5.44). Por su parte, las alcaldías peor evaluadas por la población consultada en este segundo año de gestión son, para el caso de esta encuesta, Ahuachapán Centro (4.31), Sonsonate Este (4.25) y San Salvador Sur (3.54)².

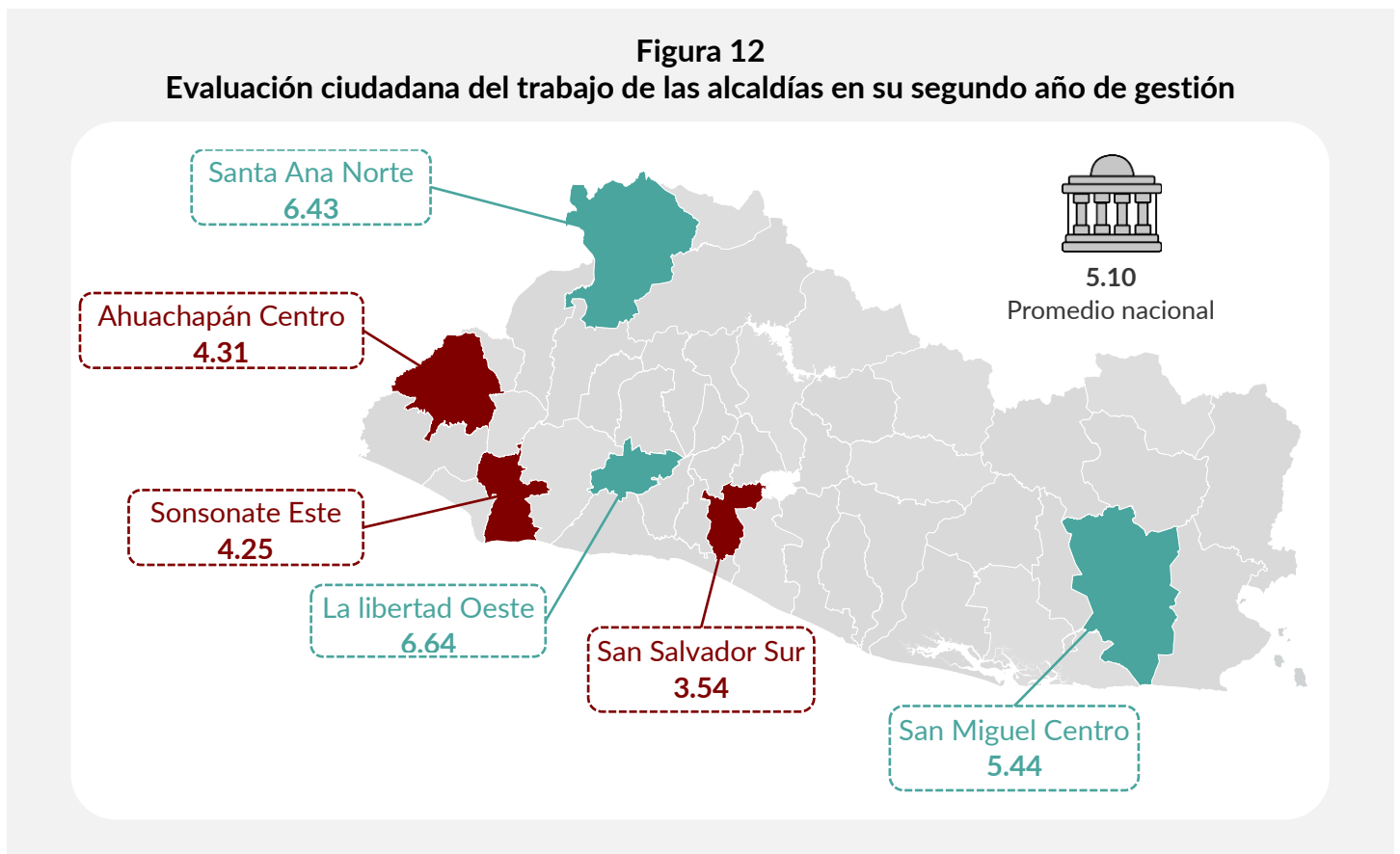

² Para este análisis se tomaron en cuenta solo las alcaldías de municipios que integraron la muestra de la encuesta y en las que se encuestó a más de 40 personas. La muestra tuvo un alcance de 28 municipios.

Es evidente que los concejos municipales mantienen una valoración ciudadana baja: aunque algunas alcaldías reciben mejores opiniones en sus territorios, ninguna alcanza niveles destacados.

En su segundo año de gestión, la insatisfacción generalizada se reporta junto a necesidades concretas de la población, que demanda acciones principalmente en la reparación de calles (38.1%), mejoras en el acceso a agua potable (14.4%), atención al problema de la basura y recolección de desechos (11.6%), mayor cercanía y escucha a comunidades (10%) y mejoras en alumbrado público y otros servicios básicos (4.8%), entre otras menciones.

Estas valoraciones muestran que, a diferencia del gobierno central en su séptimo año, las labores legislativa y municipal enfrentan mayores cuestionamientos en su segundo año de gestión. Este contraste amplía la lectura sobre los distintos planos de gobernanza y, al mismo tiempo, hace relevante que la evaluación ciudadana de este año ofrezca una mirada preliminar hacia las elecciones de febrero de 2027.

En ese escenario, además de la elección de autoridades locales y legislativas, se anticipa la elección presidencial, lo que convierte estas percepciones en un insumo clave para comprender el clima político actual.

5. Mirada al próximo proceso electoral

En mayo de 2026, el 66% de la población entrevistada declara estar algo o muy interesada en los comicios del 28 de febrero de 2027. En este marco, se consultó la opinión de las personas sobre los recientes cambios en las reglas electorales y, específicamente, sobre el adelanto de las elecciones presidenciales: el 65.3% de la población dijo estar de acuerdo o muy de acuerdo con que este evento se adelantara 2 años, mientras el 23.9% afirmó estar en desacuerdo o muy en desacuerdo con el cambio.

Figura 13
En su opinión, ¿cuál es el principal problema que debería atender la alcaldía de su localidad?



*Para ampliar, consultar tablas de resultados en el boletín.

Gráfico 6
¿Qué tan de acuerdo está usted con que las elecciones presidenciales se hayan adelantado 2 años?

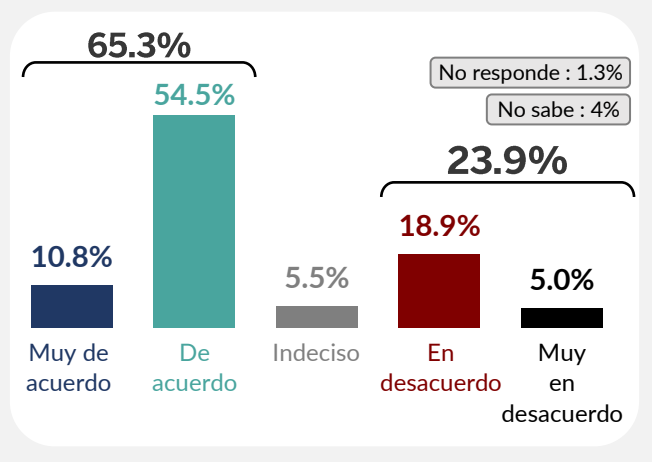

Por su parte, actualmente, las preferencias político-partidarias de la población expresan un peso importante para el partido de Nuevas Ideas con un 34.2% de preferencia, seguido muy de lejos por ARENA, el FMLN y Vamos, con preferencias de 1.4%, 1.3% y 0.5% respectivamente. Para 2026 el grupo de población que dice no tener preferencia partidaria es de 59.7%, una reducción con respecto al 65% del año 2025.

Gráfico 7
Partido político de preferencia

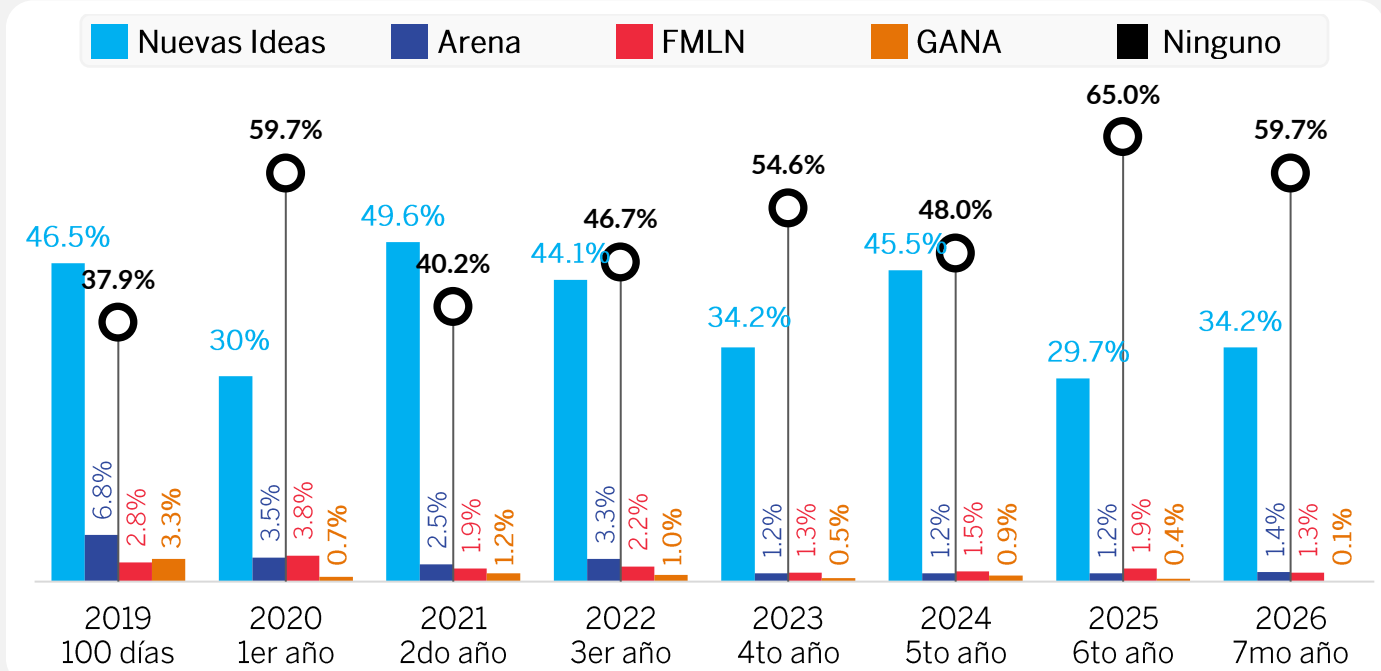

*Para ampliar, consultar documento de Resultados generales

Por otro lado, al consultar sobre la situación en la que las personas ven un mayor reflejo sobre las próximas elecciones, los resultados fueron que 67.3% opina que el partido Nuevas Ideas debe seguir gobernando. En esta misma consulta, un 22.7% de las personas considera que es mejor que surja un nuevo partido político diferente a todos los demás y un 4% piensa que alguno de los partidos de oposición existentes debería gobernar.

Figura 14

Pensando en las próximas elecciones, ¿cuál de las siguientes frases reflejaría mejor su opinión sobre los partidos políticos en el país?



67.3%
Nuevas Ideas debería seguir gobernando



22.7%
Es mejor que surja un nuevo partido político diferente a todos los demás







4%
Alguno de los partidos de oposición existentes debería gobernar

No sabe, no responde: 6.1%

Finalmente, y en un ejercicio por conocer más a profundidad la opinión política de salvadoreños y salvadoreñas se consultó sobre cuál debería ser la principal característica de un nuevo partido político en el país. Las principales respuestas estuvieron en la línea de un partido que *vele por el bienestar y las necesidades de la población y sea cercano a la gente, que venga de la ciudadanía y represente un equilibrio político, que trabaje por los pobres y resuelva los problemas económicos.*

Tabla 1
¿Cuál sería la principal característica que debe tener ese nuevo partido político?
 n = 286

	Que sea cercano a la gente/que vele por las necesidades y el bienestar de la población	47.9%
	Que venga de la ciudadanía y represente un equilibrio político	10.8%
	Que trabaje por los pobres y resuelva los problemas económicos	5.6%
	Honestidad	5.2%
	Que respete los derechos humanos y la Constitución de la República	4.9%

Otras características: 19.9%

No sabe: 5.6%

*Para ampliar, consultar documento de Resultados generales

Estas percepciones permiten una lectura preliminar sobre el clima electoral, en el que la elección de alcaldías y diputaciones, junto con el adelanto de la elección presidencial y el debate sobre la reelección, configuran un horizonte clave para comprender las dinámicas de gobernanza y representación en el país.

6. Conclusiones y valoraciones

Los resultados de la encuesta muestran a una población salvadoreña que distingue entre la situación general del país y el desempeño del gobierno. En lo nacional, la seguridad aparece como el aspecto más valorado, mientras que la economía y el alto costo de la vida concentran las mayores preocupaciones.

Al evaluar directamente al gobierno, la población reafirma a la seguridad y el combate a las pandillas como sus principales logros, pero señalan a la economía, el desempleo e irregularidades en el sistema de salud como fracasos relevantes, junto con una postura crítica más evidente de la situación de los derechos humanos.

En el séptimo año de gestión de Nayib Bukele, la ciudadanía también refleja en sus calificaciones una valoración diferenciada de las instituciones públicas. Los ministerios vinculados a la seguridad, la educación y el turismo concentran las notas más altas, en coherencia con los aspectos mejor evaluados del país. En contraste, las carteras relacionadas con la economía y la vivienda reciben las calificaciones más bajas, en línea con las preocupaciones sobre el costo de la vida y las dificultades sociales. Al diferenciar entre gobierno y presidente, la población otorga una calificación más alta al mandatario.

La encuesta muestra que el régimen de excepción sigue siendo ampliamente respaldado por la población, sin embargo, también emergen opiniones que plantean la necesidad de alternativas, principalmente orientadas a fortalecer la investigación y recuperar derechos humanos, junto con propuestas de mayor control delincriminal y presencia policial.

En su segundo año de gestión, la Asamblea recibe opiniones divididas y una nota apenas aprobatoria, con percepciones que oscilan entre quienes consideran que responde a los problemas nacionales y quienes la ven guiada por intereses particulares. Por su parte, las alcaldías mantienen un promedio reprobatorio, que es reflejo de la insatisfacción generalizada y de demandas concretas de la población, centradas en la reparación de calles, acceso a agua potable, manejo de desechos y servicios básicos.

Finalmente, la marcada preferencia por el partido Nuevas Ideas, junto con la percepción de que debe seguir gobernando, configura un escenario de continuidad política. Sin embargo, también aparecen expectativas hacia nuevas opciones partidarias que representen cercanía con la población y atiendan los problemas económicos.

Para acceder a la documentación completa de esta encuesta, ingrese a este QR



Antiguo Cuscatlán, 24 de junio de 2026