



Universidad Centroamericana
 José Simeón Cañas
 Apartado (01) 168,
 Autopista Sur, San Salvador,
 El Salvador, C.A.
 Tel. (503) 273-4400, ext. 415
 Fax (503) 273-7020
 Correo electrónico:
 mcruz@iudop.uca.edu.sv
 Visite nuestra página Web:
 http://www.uca.edu.sv/publica/iudop



Instituto Universitario de Opinión Pública iudop

Vicerrectoría de proyección social

Boletín de prensa
 Año XIV, No. 1

*Evaluación del país
 a finales de 1998*
 Encuesta de opinión pública

. Al finalizar 1998, las principales preocupaciones de los salvadoreños siguen siendo la delincuencia y la economía

. Dos de cada tres salvadoreños piensan que la pobreza aumentó en 1998.

. Rubén Zamora aparece como uno de los candidatos más elegidos por los salvadoreños.

El 46.7 por ciento de los salvadoreños señala aspectos de índole económica como los principales problemas del país al finalizar 1998, según revela la última encuesta de opinión llevada a cabo por el Instituto Universitario de Opinión Pública de la Universidad Centroamericana José Simeón Cañas (UCA) de El Salvador. El sondeo, efectuado con el objetivo de que los salvadoreños evaluaran la situación del país a finales de 1998, fue realizado entre el 12 y el 15 de diciembre de 1998, con una muestra nacional representativa de 1,239 adultos que habitan en las zonas urbanas y rurales de los catorce departamentos de la república. De acuerdo a los resultados de la pesquisa conducida por el IUDOP, la pobreza, el desempleo, la economía y la inflación son los problemas más graves que tiene el país en la actualidad. Sin embargo, a la par de estos problemas, más del 40 por ciento de los ciudadanos señaló a la delincuencia y/o la violencia como las problemáticas fundamentales del país. De hecho, la criminalidad violenta constituye el problema singular más frecuente en la opinión pública de fin de año.

La encuesta muestra que en general los ciudadanos siguen preocupándose por los mismos problemas del país que en el pasado. Sin embargo, a diferencia de años anteriores, el principal problema

Principal problema del país a finales de 1998



Figura 1.

En su opinión, ¿cuál es el principal problema que enfrenta actualmente El Salvador?

Opinión sobre la pobreza en el país durante 1998 en comparación con años anteriores



Figura 2.

¿Cree usted que durante este año, la pobreza en el país aumentó, siguió igual o disminuyó?

Cuadro 1

Opinión sobre la situación económica del país y familiar en 1998 en comparación con años anteriores (En porcentajes)

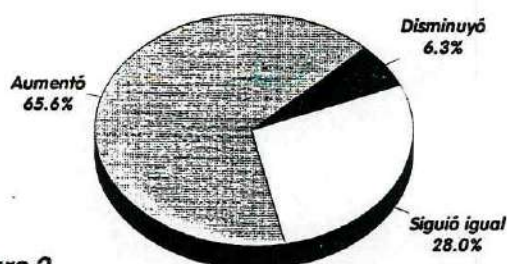
| OPINIÓN | SITUACIÓN ECONÓMICA | |
|--------------|---------------------|---------|
| | País | Familia |
| Siguió igual | 51.7 | 61.2 |
| Empeoró | 34.5 | 24.4 |
| Mejóro | 12.7 | 14.4 |
| No sabe | 1.2 | 0.1 |

En su opinión, durante el presente año, ¿la situación económica del país mejoró, empeoró o siguió igual?

Ahora bien, durante el presente año, ¿su situación económica familiar mejoró, empeoró o siguió igual?

Salvadoreños que fueron víctimas de algún hecho delincencial durante 1998



Figura 3.

¿Ha sido usted víctima de algún hecho delincencial durante 1998?

Opinión sobre la situación de delincuencia en 1998

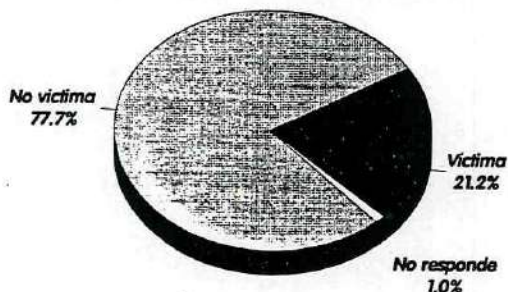

Figura 4.

En comparación con el año pasado, ¿en este año la delincuencia aumentó, siguió igual o disminuyó?

económico señalado no es la inflación sino la pobreza y el desempleo.

De hecho, el sondeo mostró que el 65.6 por ciento de los ciudadanos salvadoreños piensa que la pobreza aumentó en el país durante 1998, en tanto que el 28 por ciento considera que la pobreza se ha mantenido igual y sólo el 6.3 por ciento sostuvo que el problema en cuestión ha disminuido.

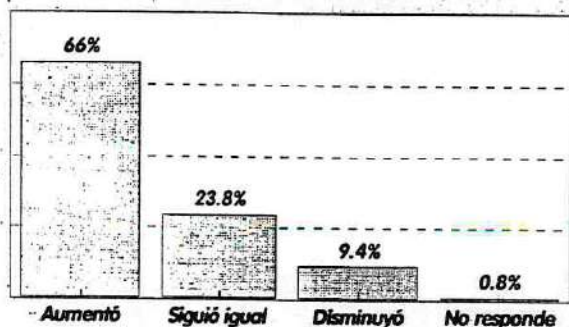
Sin embargo, haciendo una evaluación general sobre el estado económico del país, el 51.7 por ciento considera que se mantuvo igual durante 1998, el 34.5 por ciento sostiene que la economía nacional empeoró y un 12.7 por ciento opina que la situación económica nacional mejoró en el año que recién termina. En términos de economía familiar, las opiniones son menos pesimistas: el 61.2 por ciento sostuvo que su situación económica particular se mantuvo igual durante 1998, mientras que el 24.4 por ciento manifestó que empeoró y un 14.4 por ciento dijo que había mejorado.

Delincuencia

De acuerdo a la encuesta de la UCA, el 21.2 por ciento de los ciudadanos salvadoreños fue víctima de algún hecho delincencial durante el año 1998.

La opinión pública fue dominada por una percepción de aumento en los niveles de criminalidad: el 66 por ciento de los consultados afirmó que la criminalidad creció durante el año que recién finaliza en tanto que el resto --alrededor del 33 por ciento-- sostuvo que la delincuencia siguió en los mismos niveles o disminuyó.

Preguntados sobre la aplicación de los nuevos códigos penal y procesal-penal, el 84.1 por ciento de los ciudadanos afirmó que los mismos no han ayudado a controlar el problema del crimen, en tanto que sólo el 13.2 por ciento sostuvo que sí han contribuido al combate de la delincuencia.

Con respecto a la PNC, un poco más de la mitad de los ciudadanos dijo sentir la misma confianza en la institución que en el pasado; mientras que el 24.9 por

Durante 1998, ¿su confianza en la PNC aumentó, siguió igual o disminuyó?



Figura 5.

Opiniones sobre algunas iniciativas de la Alcaldía de San Salvador



Figura 6.

¿Está usted de acuerdo o en desacuerdo con el plan de reordenamiento que está llevando a cabo la alcaldía de San Salvador en el centro de la ciudad? / ¿Está usted de acuerdo o en desacuerdo con esa nueva tarifa de impuestos?

Cuadro 2
Niveles de interés y confianza en las elecciones
(En porcentajes)

| | Interés en la campaña | Confianza en el proceso | Interés por asistir a votar |
|-------|-----------------------|-------------------------|-----------------------------|
| Mucho | 17.5 | 16.2 | 28.6 |
| Algo | 20.2 | 27.4 | 22.0 |
| Poco | 29.2 | 33.6 | 26.0 |
| Nada | 32.8 | 22.3 | 23.2 |
| Ns/Nr | 0.3 | 0.5 | 0.2 |

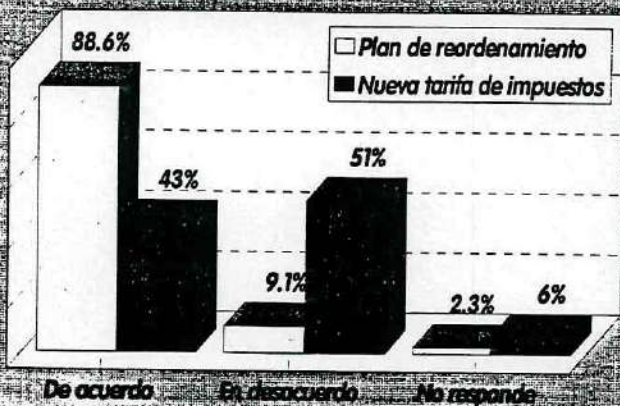
¿El próximo proceso electoral a usted le interesa mucho, algo, poco o nada? / ¿Cuánta confianza tiene usted en el próximo proceso electoral? / ¿Qué tan interesado está usted en ir a votar en las próximas elecciones de marzo?

ciento dijo que durante el año su confianza en el cuerpo policial había disminuido y un 18.1 por ciento sostuvo que su confianza en la institución había aumentado.

San Salvador

La encuesta de la UCA pidió a los residentes del Área Metropolitana de San Salvador que dieran su opinión sobre algunas de las iniciativas que comenzó a desarrollar la alcaldía de San Salvador durante 1998.

Sobre el plan de reordenamiento del centro capitalino, la mayoría de residentes del gran San Salvador, el 88.6 por ciento, respaldaron la iniciativa; mientras que sólo un 9.1 por ciento mostró una opinión desfavorable.

Sobre la propuesta de la nueva tarifa a las actividades del comercio industria y finanzas, los capitalinos que están enterados de la misma se mostraron divididos: el 51 por ciento de los consultados se mostró en desacuerdo con la nueva tarifa, en tanto que el 43 por ciento la apoyó.

Elecciones

La encuesta de evaluación de 1998 realizada en diciembre, dedicó un espacio a compulsar el curso de la opinión pública sobre las elecciones.

En primer lugar, los datos muestran que no ha habido un cambio sustancial en las actitudes de los ciudadanos con respecto al evento electoral. El 37.6 por ciento de los salvadoreños sostiene que los comicios no contribuirán a resolver los problemas fundamentales del país, en tanto que un porcentaje similar piensa que sí lo harán. Sin embargo, el 26.5 por ciento de los consultados mostró incertidumbre sobre el tema y no supo dar una respuesta.

De hecho, cuando a los consultados se les preguntó si su partido político ha explicado en la campaña cómo va a resolver los problemas fundamentales del país, el 55.6 por ciento respondió que no, en tanto que el 26.5 por ciento dijo que sí y el resto se abstuvo de opinar.

Buena parte de los salvadoreños siguen dando muestras de no interesarse mucho por la campaña electoral, por lo menos hasta mediados de diciembre. El 62 por ciento de los consultados dijo tener poco o ningún interés en la campaña electoral; mientras que el 49.2 por ciento sostuvo que tiene poco o ningún interés por asistir a votar.

Pero el dato más revelador de la apatía de los ciudadanos respecto a las elecciones es la opinión del 75.1 por ciento que dijo que muchos de sus compatriotas se van a abstener de votar en el evento electoral, argumentando entre otras razones que la gente no confía en los partidos políticos, que los políticos no han hecho nada, que a la gente no le gusta votar y que ningún partido les llama la atención.

En el campo de las preferencias políticas, el IUDOP de la UCA pidió a los ciudadanos que nombraran a la persona que escogerían como presidente entre los candidatos postulados. Los resultados muestran que Francisco Flores del partido ARENA recibió el 41.4 por ciento de las respuestas, en tanto que Rubén Zamora del CDU se colocó con el 11.5 por ciento de las respuestas; Facundo Guardado fue nombrado por el 11.3 por ciento y Rodolfo Parker se quedó con el 3.1 por ciento de las preferencias; el resto de candidatos sólo reunieron el 2 por ciento. Cerca del 30 por ciento no escogió a candidato alguno.

Por su parte, en lo que respecta a la intención de voto, los resultados mostraron a ARENA conservando el 33.8 por ciento de las preferencias, seguido del FMLN con un 13.8 por ciento. A cierta distancia y en un tercer lugar se situó el CDU con un 3.3 por ciento, mientras que el PDC obtuvo el 2.6 por ciento de las preferencias; el resto de partidos acumularon porcentajes menores. Sin embargo, alrededor del 45 por ciento de las personas no señalaron su intención de voto, ya sea porque no tienen partido, porque no saben por quién votar o porque no quisieron expresarlo.

Cuadro 3
¿Cree usted que muchos salvadoreños se abstendrán de votar en la próximas elecciones?
(y razones)

| | |
|--------------------------------|---------------|
| Sí | 75.1 % |
| No hay confianza en políticos | 34.7 % |
| No hacen nada | 16.4 % |
| No les gusta votar | 14.4 % |
| No les gusta los partidos | 9.8 % |
| No cumplen lo prometido | 7.5 % |
| Fallas en el proceso | 5.3 % |
| Siempre hay fraude | 3.0 % |
| Otras razones | 5.0 % |
| No responde | 3.9 % |
| No | 20.1 % |
| Para mejorar al país | 29.3 % |
| Porque es un deber | 27.3 % |
| Porque les interesa la campaña | 21.7 % |
| Todos van a ir a votar | 9.6 % |
| Todos tienen carnet | 3.6 % |
| Otras razones | 5.2 % |
| No responde | 3.2 % |
| No sabe | 4.8 % |

Cuadro 4
Preferencia de candidatos
(En porcentajes)

| | |
|-------------------------|---------------|
| Francisco Flores | 41.4 % |
| Rubén Zamora | 11.5 % |
| Facundo Guardado | 11.3 % |
| Rodolfo Parker | 3.1 % |
| Hernán Contreras | 0.8 % |
| Nelson García | 0.6 % |
| Otros | 0.6 % |
| Ninguno | 14.5 % |
| No sabe | 16.1 % |

Si usted tuviera que escoger entre las personas que mencioné, ¿a quién elegiría como presidente?

La encuesta pidió a los ciudadanos que explicaran las razones por las cuales pensaban votar por el partido elegido. En el caso de ARENA, las dos razones esgrimidas con más frecuencia entre varias fueron: porque podría hacer algo por el pueblo (24.6 por ciento) y porque le gusta el candidato (21.2 por ciento). En el caso del FMLN, los argumentos más comunes fueron: por un cambio en el gobierno (36.3 por ciento) y porque podría hacer algo por el pueblo (27.5 por ciento). En el caso del CDU, la razón más citada fue "el candidato" (65.9 por ciento). En el resto de partidos prevalecían las razones de simpatía por el partido.

En resumen, la última encuesta realizada por el IUDOP en 1998 mostró que los salvadoreños no han dejado de preocuparse por sus problemas fundamentales como la delincuencia y la economía. En lo que se refiere a la economía, las inquietudes por el alto costo de la vida fueron sustituidas por las preocupaciones por el aumento de la pobreza y el desempleo. En el caso de la violencia delincriminal, prevaleció la convicción de que la magnitud de la problemática se ha incrementado a pesar de que las mismas encuestas muestran una disminución en la victimización de las personas con respecto a los años anteriores.

La encuesta de la UCA exploró muchos más aspectos de los que han sido presentados en este boletín. Sin embargo, la investigación sobre los temas político-electorales han merecido un espacio adicional en virtud del momento en que fue hecha la encuesta.

El sondeo reveló que el desarrollo de la campaña hasta mediados de diciembre no parece haber motivado la confianza y el interés de los ciudadanos por participar en las elecciones. Es más, los niveles de interés y confianza en los comicios no son más altos que los mostrados en la encuesta de octubre de 1998 y no hay indicios de que la gente que estaba indecisa en octubre se haya decidido a participar.

Lo que sí ha registrado la encuesta realizada en diciembre es un distanciamiento entre los dos partidos más grandes. Tal separación se debe más a una disminución notoria en las intenciones de voto por el FMLN que a un aumento de las preferencias por ARENA. Por otro lado, la encuesta ha consignado la aparición del candidato respaldado por el Centro Democrático Unido. Los resultados del sondeo sugieren que el aparente posicionamiento del CDU en el tercer lugar no se debe tanto al partido en sí mismo --que es aún muy poco conocido-- sino que se debería al candidato, el cual estaría atrayendo ciertas simpatías desde la izquierda.

San Salvador, 11 de enero de 1999.

Partido por el que votaría si las elecciones hubiesen sido en diciembre



Figura 7.

Si las elecciones fueran el próximo domingo, ¿por cuál partido votaría usted?

Ficha técnica

Institución responsable: IUDOP-UCA

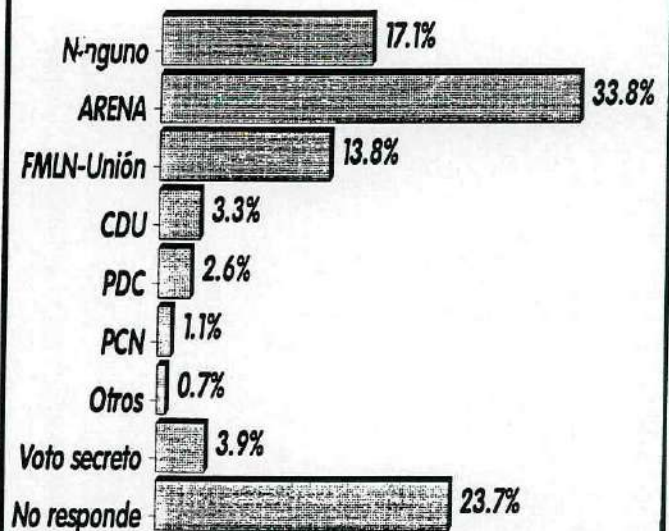
Encuestas válidas: 1,239.

Muestreo: Polietápico por cuotas departamentales, sectores sociales, sexo y grupos de edad, aleatorio en la elección de hogares. Se visitaron los catorce departamentos de la República; cada uno segmentado en seis sectores sociales: alto, medio-alto, medio-bajo, obrero, marginal y rural, ésta última como categoría aparte. El error muestral estimado es del +/- 0.04 (4 por ciento).

Forma de realización: Entrevista personal, mediante visita al hogar.

Fecha de realización: Del 12 al 15 de diciembre de 1998.

Dirección general: José Miguel Cruz