

"El problema radical es la lucha de la vida en contra de la muerte": Ignacio Ellacuría

Editorial

Un mal año para la mayoría

2

Político

¿Es ARENA una derecha moderna?

4

Económico

Las negociaciones para la aprobación del Presupuesto

6

Reporte IDHUCA

Trabajo infantil

9

Reporte IUDOP

Evaluación del país a finales de 2006 y perspectivas para 2007

11

Evaluación del país a finales de 2006 y perspectivas para 2007

Al cierre de 2006, las y los ciudadanos salvadoreños se muestran altamente preocupados por el estado de la criminalidad en el país, además de prevalecer entre la opinión pública una percepción pesimista respecto al futuro del país, según revela la más reciente encuesta de opinión realizada por el Instituto Universitario de Opinión Pública (IUDOP), de la Universidad Centroamericana “José Simeón Cañas” (UCA). El sondeo, efectuado con el propósito de conocer las percepciones de las y los ciudadanos sobre la situación general del país y sobre los eventos más relevantes acaecidos durante 2006, se llevó a cabo entre el 4 y 12 de noviembre del presente año, con una muestra nacional de 1,227 entrevistas a adultos, la cual es representativa de toda la población de 18 años y más que vive en el país. El sondeo tiene un error muestral de más /menos 2.8 por ciento.

La encuesta revela que a finales de 2006, la opinión pública salvadoreña está dominada por los temas de delincuencia e inseguridad, a diferencia de la primera mitad del año, en la que la economía sobresalió como la más importante preocupación de las

Principal problema del país a finales del 2006



Figura 1



Figura 2

y los salvadoreños. Más del 53 por ciento de la población señala problemas relacionados con la delincuencia. Los problemas vinculados con el desempleo, la pobreza, la economía, el alto costo de la vida y la dolarización son mencionados por el 40.3 por ciento de la gente, lo que ubica a estos temas en un segundo lugar de las preocupaciones ciudadanas.

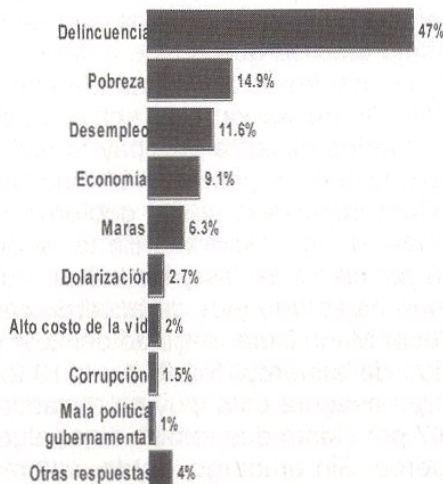
Pese a que los temas económicos han pasado a un segundo plano, un 60 por ciento de las y los salvadoreños opina que la pobreza aumentó durante el año que finaliza, en tanto que un 35.1 por ciento considera que siguió igual y el 5.2 por ciento cree que disminuyó. Vinculado a las anteriores valoraciones, el 76 por ciento de la población opina que el costo de la vida aumentó mucho

Opinión sobre la violencia delincriminal durante 2006

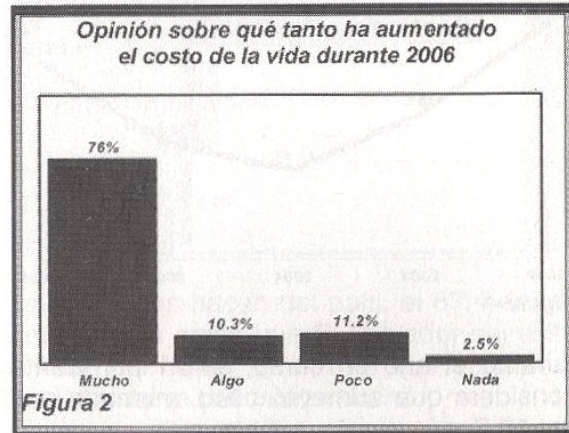

Figura 3

Reporte IUDOP

¿Ha sido usted víctima directa de algún hecho de violencia durante 2006? (en perspectiva)

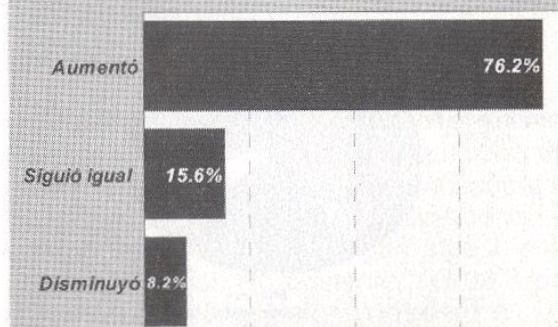

Figura 4

durante el año en curso, un 11 por ciento considera que aumentó poco, mientras que un 10.3 por ciento señala que aumentó algo; solamente un 2.5 por ciento cree que el costo de la vida no aumentó nada. En términos de expectativas sobre la situación económica, la mayoría de salvadoreñas y salvadoreños (53.9 por ciento) opina que ésta empeorará para el próximo año, mientras que el 34.2 asegura que se mantendrá igual, frente a un 9.7 por ciento que considera que mejorará.

Crimen e inseguridad

En el ámbito de la seguridad, es notable entre las y los salvadoreños la enorme preocupación por el incremento de la criminalidad, área en la que la administración del presidente Saca obtiene la evaluación más desfavorable.

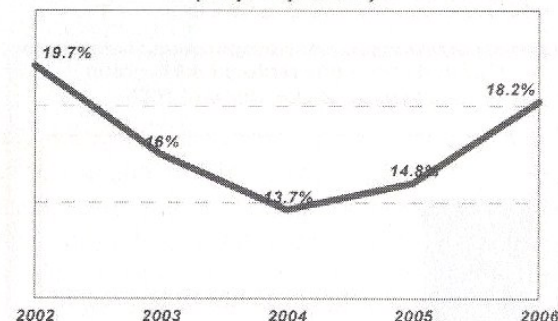
Las opiniones negativas sobre este tema destacan un considerable aumento respecto a las tendencias registradas en los últimos



Figura 5

años. Un poco más del 76 por ciento de las y los ciudadanos dijo que la delincuencia aumentó respecto al año anterior, mientras que el 15.6 por ciento aseguró que siguió igual durante 2006, frente a un 8.2 por ciento que opinó que disminuyó. En consonancia con estas valoraciones, un 18.2 por ciento de los ciudadanos declaró haber sido víctima directa de un hecho delincencial, el cual representa el nivel de victimización más elevado reportado en el último trienio.

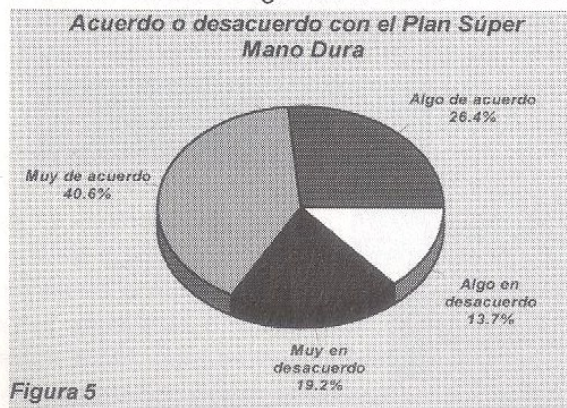

Figura 6

Sin embargo, la valoración de la gente respecto a la efectividad de la policía para controlar la delincuencia durante el año en curso es relativamente favorable. El 44.9 por ciento de las y los salvadoreños considera que la PNC ha sido más efectiva en su lucha contra la criminalidad, mientras que el 32.9 por ciento opina que ha sido menos efectiva; el restante 22.1 por ciento cree que ha sido igualmente efectiva que el año anterior.

De igual manera, a pesar del aumento de la percepción de inseguridad entre la población, el sondeo muestra que hay todavía un elevado apoyo de la población al Plan Súper Mano Dura impulsado por el gobierno para el combate de las pandillas. En tal sentido, un 40.6 por ciento de las y los salvadoreños opina que ha estado muy de acuerdo con el Plan Súper Mano Dura, seguido del 26.4 que está algo de acuerdo, frente a un 19.2 por ciento que asegura está muy en desacuerdo y al 13.7 por ciento que admite estar algo en desacuerdo. Sin embargo, estas valoraciones contrastan con la evaluación negativa que las y los salvadoreños hacen de los

resultados de los planes antipandillas. De hecho, un 32.6 por ciento de la gente opina que el Plan Súper Mano Dura no ha contribuido en nada a reducir la delincuencia producida por las maras, seguido de un 30.9 por ciento que consideró que éste ha contribuido poco, mientras que el 21.6 por ciento declara que los planes han contribuido en algo a reducir la criminalidad y el 14.8 por ciento asegura que esta medida contribuyó en mucho a reducir el problema de las maras.

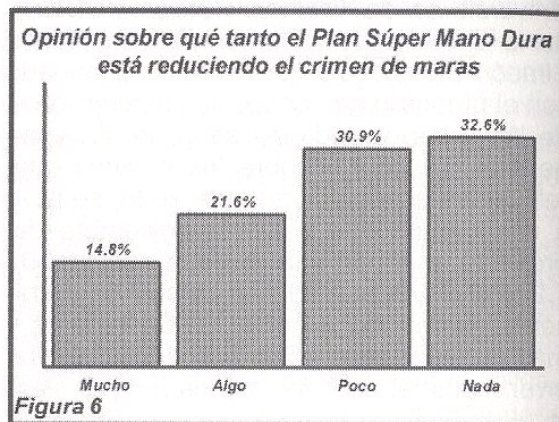
Opinión sobre la situación general del país a finales de 2006 en comparación con el año pasado

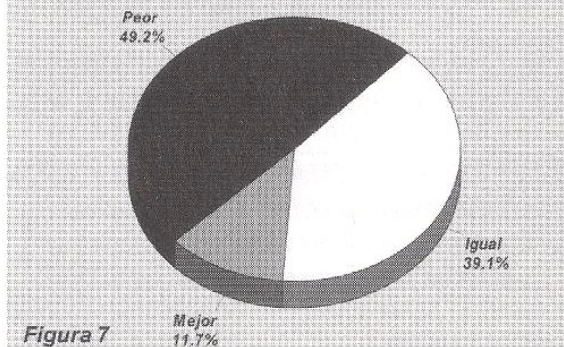

La evaluación general del país

Al consultar entre la gente, su opinión respecto al estado general del país al finalizar el 2006, en comparación con el año recién pasado, los resultados muestran que entre las y los salvadoreños predominan las valoraciones desfavorables y el pesimismo. Al respecto, un 49.2 por ciento de las y los ciudadanos consideran que el país está peor respecto al año pasado; mientras que el 39.1 por ciento opinó que está igual y solo un 11.7 por ciento considera que el país está mejor ahora.

Aquellos que opinan que el país está igual o peor señalan problemas relacionados con la delincuencia, el alto costo de la vida, la situación de la economía, el desempleo y la pobreza. Mientras que los que consideran que el país está mejor ahora, aducen razones que tienen que ver con la disminución de la delincuencia, hay más ayuda del gobierno para la gente, hay más trabajo, mejora de la economía, etc.

En correspondencia con la evaluación desfavorable que la mayoría de salvadoreñas y

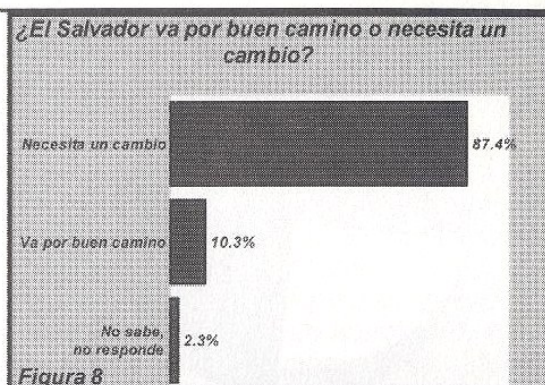

salvadoreños hacen del país, el 87.4 de los consultados opina que El Salvador necesita un cambio frente a un 10.3 que considera que el país va por buen camino.

Evaluación de la gestión del gobierno en 2006

Los salvadoreños calificaron el desempeño del gobierno durante 2006 con una nota general de 5.67 (en una escala de 0 a 10). Esta calificación, representa el promedio más bajo de todas las evaluaciones previas sobre el desempeño del gobierno de Antonio Saca, y es incluso una nota más baja que la obtenida por el ex Presidente Francisco Flores durante el último año de su gestión.

Nota promedio de la evaluación del gobierno por su desempeño (en perspectiva)

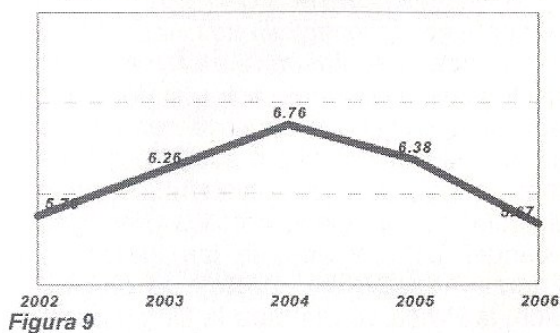

Relacionado con esta desmejora en la evaluación que hace la gente del desempeño del gobierno, al preguntar directamente sobre la forma que el Presidente está gobernando el país, el 44.4 por ciento aseguró que lo está gobernando mal. No obstante, el 30.8 por ciento de los consultados consideró que el Presidente Saca está gobernando bien al

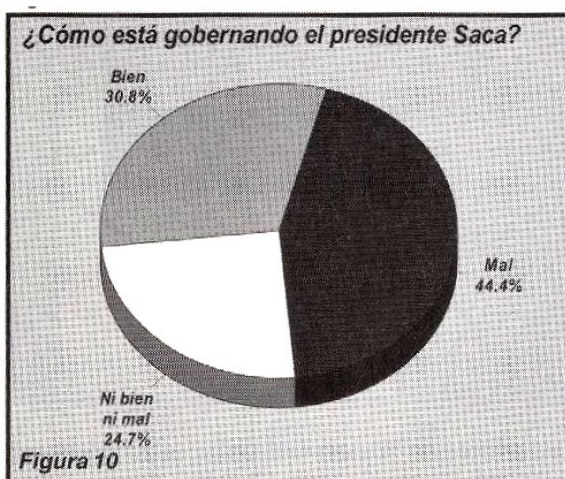

país, en tanto que el 24.7 por ciento señaló que no está gobernando bien al país, pero tampoco mal.

Sobre la promesa del presidente de mejorar la situación social del país, las opiniones se dividieron por la mitad: el 51.7 por ciento de los salvadoreños piensa que el presidente no está cumpliendo con su promesa, en tanto que el 24.6 por ciento cree que el Presidente sí la está cumpliendo y el 23.8 por ciento señala que la está cumpliendo en parte.

Confianza en las instituciones y en algunos actores sociales en 2006

La encuesta de la UCA abordó también la confianza que manifiestan las y los salvadoreños ante las diversas instituciones nacionales y algunos actores del entorno político y social. De acuerdo con los resultados, las instituciones o actores en los que más confían las y los salvadoreños a finales de 2006 son: la Iglesia católica y las iglesias evangélicas, seguido de las alcaldías, la Fuerza Armada, los medios de comunicación, la Procuraduría para la Defensa de los Derechos Humanos, la PNC y la Secretaría de la Juventud. En un tercer grupo de instituciones se encuentran: el Gobierno central, la Procuraduría General de la República, el Tribunal Supremo Electoral y los empresarios. Finalmente, en el último lugar de la confianza ciudadana se encuentra dos instituciones que tienen la función de administrar la justicia: la Fiscalía General de la República y la

Corte Suprema de Justicia; y dos que tienen la función de representar los intereses de las y los ciudadanos: los partidos políticos y la Asamblea Legislativa.

Evaluación política

En la encuesta de la UCA se exploró entre las y los entrevistados la imagen que tienen actualmente los partidos ARENA y el FMLN. Los resultados muestran que en el caso del partido en el gobierno, el 29.1 por ciento de la población cree que su imagen empeoró en 2006, un poco más de la mitad (56.2 por ciento) mencionó que esta sigue igual y sólo el 14.7 por ciento dijo que su imagen ha mejorado.

En el caso del FMLN el 26.1 por ciento de las y los consultados mencionó que la ima-

Cuadro 1
Porcentaje de personas con mucha confianza en diferentes instituciones y actores nacionales a finales de 2006

Iglesia Católica	42.6%
Iglesia Evangélica	33.1%
Alcaldías	25.2%
Fuerza Armada	23.8%
Medios de comunicación	22.6%
Procuraduría de los Derechos Humanos	20.5%
Policía Nacional Civil	18.4%
Secretaría de la Juventud	18.4%
Gobierno Central	15.6%
Procuraduría General de la República	11.2%
Tribunal Supremo Electoral	10.0%
Empresarios	8.5%
Asamblea Legislativa	8.0%
Fiscalía General de la República	7.3%
Corte Suprema de Justicia	7.3%
Partidos políticos	5.6%

gen del partido empeoró, el 57.8 por ciento opinó que siguió igual, y el 14.6 por ciento señaló que había mejorado.

Al comparar las respuestas obtenidas a finales de 2006 respecto al año recién pasado, se destaca que en términos de imagen, el FMLN ha mejorado, mientras que ARENA muestra un desgaste importante.

Cuadro 2
Porcentaje de personas que creen que la imagen que tenían de ARENA ha mejorado, sigue igual o ha empeorado

	2005	2006
<i>Ha mejorado</i>	26.3%	14.7%
<i>Sigue igual</i>	54.4%	56.2%
<i>Ha empeorado</i>	19.4%	29.1%

Cuadro 3
Porcentaje de personas que creen que la imagen que tenían de FMLN ha mejorado, sigue igual o ha empeorado

	2005	2006
<i>Ha mejorado</i>	7.2%	14.6%
<i>Sigue igual</i>	51.9%	57.8%
<i>Ha empeorado</i>	40.9%	26.1%

La encuesta revela además que entre las y los salvadoreños sigue predominando el bipartidismo, ya que al preguntar por cuál partido votarían si las elecciones fueran el próximo domingo, el 28.4 por ciento mencionó que por ARENA, seguido de cerca por el FMLN con el 27.7 por ciento. El tercer lugar de las intenciones de voto lo obtuvo el PCN con 5.2 por ciento, seguido por el PDC con el 4 por ciento. Un 8.3 por ciento de las y los entrevistados mencionó no tener partido por quien votar y un 25 por ciento no respondió.

Los resultados muestran que en términos de intención de voto ARENA ha reducido su ventaja en relación al FMLN, con quien se distancia en menos de un punto porcentual.

Resumen

La encuesta de evaluación del año 2006 realizada por la UCA revela que, al cierre del año, las y los salvadoreños se muestran

muy preocupados por la situación de delincuencia e inseguridad, al mismo tiempo que piensan que la pobreza y el alto costo de la vida siguen aumentando. El sondeo revela además que el porcentaje de personas que declararon haber sido víctima directa de la delincuencia tuvo un aumento importante en relación a otros años, al mismo tiempo que sostienen que las medidas oficiales para combatir la delincuencia y la criminalidad no han dado resultados. Lo anterior ha influido en que un elevado número de salvadoreños vean con pesimismo el futuro del país.

Las percepciones desfavorables que predominan entre las y los salvadoreños, especialmente las relativas a la situación de criminalidad, han erosionado el apoyo hacia ciertas instituciones, especialmente del sector público. Al respecto, la calificación asignada al gobierno del Presidente Antonio Saca ha sido la más baja de toda su gestión y la desconfianza hacia algunas instituciones responsables de administrar la justicia en el país ha crecido considerablemente en relación a anteriores mediciones.

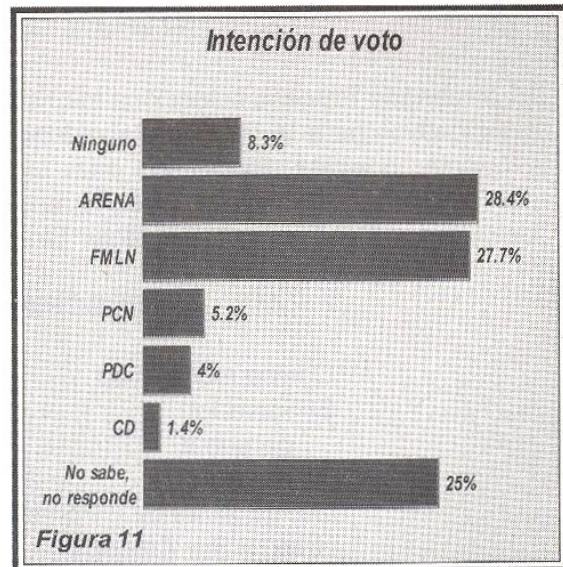

En el plano político partidista, ARENA y el FMLN siguen siendo los partidos que más apoyo popular tienen, y si bien es cierto que en términos de intención de voto los porcentajes son similares, los resultados muestran que la imagen de ARENA se ha deteriorado en relación al año recién pasado.